

El agua de boca en Peñafiel

Carlos Reyes Bayón

INICIOS DEL AGUA POTABLE EN PEÑAFIEL.

Históricamente, en Peñafiel se bebía el agua del río Duratón.

También se tiraban muchos desperdicios al río.

Se bajaba a lavar la ropa, los cacharros, la lana, los cestos, las comportas, los animales, los pellejos y cualquier enser que se quisiera limpiar.

Llegó un momento en que se pensó que esta situación era peligrosa. Hay que recordar que a principios del siglo XX todavía coleaba la epidemia del Cólera apareció la epidemia llamada Gripe Española, después la tuberculosis y a veces se detectaban algunos casos de Tifus.

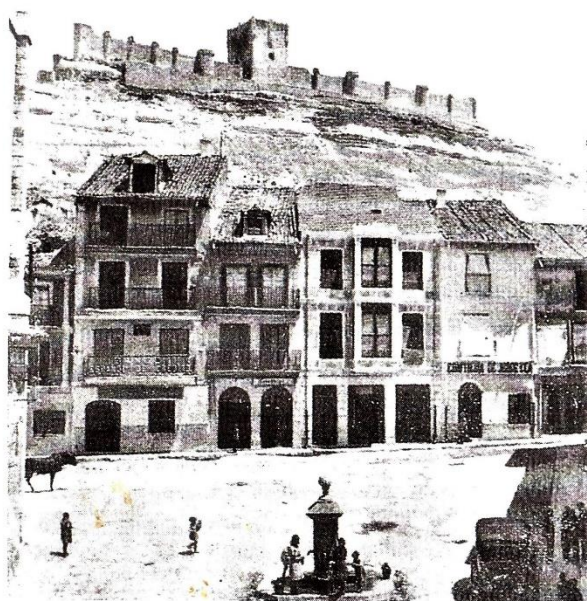

Por todo ello, corrió el miedo en el pueblo a beber el agua del río.

Pensando en evitar el uso del agua del río, a las autoridades les vino la idea de coger el agua de Mérida. Allí Había una fuente, la fuente del “Chorrillo”, con un agua muy buena, y además con un caudal bastante importante y constante.

La fuente del Chorrillo era adorada por los habitantes de Mérida y había un dicho popular que decía: “el agua del Chorrillo sabe a vinillo”. La fuente está protegida por un túnel de piedra abovedado, su origen se desconoce, pero tiene que remontarse a varios siglos atrás.

Decidida la toma, se construyó una tubería de cerámica desde Mérida hasta Peñafiel y se colocaron 2 fuentes: una en San Vicente y otra en la Plaza Mayor. La gente tenía que ir con sus cántaros a coger el agua de boca a estas fuentes.

REFERENCIAS DOCUMENTALES

En el N.º 55 de la Voz de Peñafiel. Agosto de 1907, hay una carta de D. José Lagunero bastante alarmista sobre las enfermedades provenientes del agua.

En el N.º 56 de la Voz de septiembre del mismo año se desechan los temores anteriores y, a la vez, se denuncia que hay unas personas de Olmedo que llevan varios días lavando lanas a la altura del puente de piedra y se solicita al Ayuntamiento que prohíba esta práctica para prevenir la contaminación de las aguas.

1908. Julio, N.º 101. Un artículo (El Prechoso) denuncia que se lavan ropas sucias y lanas.

1908. Agosto. Se prohíbe el baño desde la central de la Fuensanta hasta la de Arenillas. También se prohíbe degollar reses en casa.

1908. N.º 121 y 123. Diciembre 1908. Se nombra responsable para dirigir las obras de la traída del agua de la fuente del Chorrillo a D. Nicolás Hermosilla.

1909. N.º 133. Febrero. Editorial. Hay una apología en defensa de la traída del agua.

1909. N.º 135. Febrero. Después de las tormentas se reanuda el estudio de la traída del agua.

1909. N.º 143. Con motivo del cólera se manda hervir todas las ropas sucias de enfermos y se ordena se vigilen las aguas de fuentes, arroyos y manantiales.

1909. N.º 149. Junio. Un espontáneo manifiesta que si se analizase un vaso de agua del río se encontraría gran cantidad de patógenos y bacterias provocadoras de muchas enfermedades.

1910. N.º 211. Ya está terminado el estudio para la traída del agua de la fuente llamada "El Chorri- llo", desde Mérida a Peñafiel.

El estudio está dividido en 3 partes:

1.º Conducción hasta el sitio del emplazamiento del depósito en la meseta de San Vicente.

2.º Depósito casa del guarda y caseta del distribuidor o de llaves.

3.º Red de distribución por toda la población, fuentes y lavaderos.

La conducción o viaje de las aguas viene por las faldas o vertientes de las laderas de la izquierda de la carretera de Castrillo, con pases de sifón en las gargantas y valles, con registros para casos de obstrucción o limpieza y con desnivel suficiente para que traiga presión en la conducción.

La tubería será de gres en toda su extensión. Esta parte del proyecto nos pone el agua encima de la población y ya, con poco trabajo, los vecinos pueden proveerse de ella mientras se hacen las otras obras del proyecto.

El presupuesto de la primera sección es de 22.000 pesetas, cifra bastante pequeña que permitiría acometerla con la urgencia que requiere la gran necesidad que siente la población.

Desde luego, creemos que el Ayuntamiento tiene medios suficientes para empezar la obra de esta Un aplauso al puritísimo ayudante de obras, D. Nicolás Hermosilla, autor de tan bonito proyecto, y

1.ª sección, por cuanto en su presupuesto hay una cantidad de 7.000 pts., aproximadamente, más la venta de las nuevas inscripciones de la parte que le corresponde de las de la Comunidad y algo del capítulo de imprevistos que esta algo reforzado. El déficit que resulta puede cargarse al presupuesto del año próximo mientras se estudia un presupuesto extraordinario para todas las obras que son de gran necesidad para la población.

Resultando más de 40 litros de aforo por habitante, y teniendo en cuenta que la mayor parte de las necesidades de la población ha de cubrir las el río, como son las de lavado de ropa, el abrevadero del ganado y otros usos para industrias y construcciones, queda reducida la cantidad por persona, para bebida, lavado y aseo entre 5 y 10 litros. Quedando un gran sobrante que puede venderse a particulares que lo soliciten.

Esto podría constituir un ingreso al municipio que podría suponer un 3 o 4 % del total del costo total del capital empleado, a pocas casas particulares que pidieran el agua.

Por esta razón, la Comisión de Aguas encargada de este asunto debe estudiar la manera de distribuir el agua y las condiciones del abono; también distribuir a los vecinos una hoja invitándolos a meter el agua en su casa, con especificación del precio mensual y coste aproximado de la instalación. Recogidas las hojas se vería después cuantos serían los que se suscribirían y si conviene a no a los intereses del Municipio la instalación.

No olviden lo que sucedió al principio con la luz eléctrica; pues todos eran pesimismos y dudas y ahora va a resultar pequeño el nuevo motor, porque todo el mundo pide luces.

Este asunto es de estudiar con detención y, desde luego, creemos que la Comisión de Obras, animada como está con los mejores deseos para traernos esta y otras muchas reformas, hará cuanto sea posible para resolver el asunto.

al inteligente ayudante, D. Jesús Sanz, que colaboró con él. Y Dios quiera que pronto sea un hecho

esa tan importante y necesaria mejora que piden sin cesar todos los vecinos.

1910. N.º 211. Se preguntan si ha terminado el estudio para traer el agua de la fuente de Mérida, para hacer los contratos.

1911 N.º 248. Mayo. El Aytº. licitará las obras de la traída del agua de Mérida a las fuentes de Peñafiel por la cantidad de 26.680 pts.

1911. N.º 274. Noviembre. Comienzan las obras de la traída de las aguas desde la fuente del Chorrillo de Mérida a las fuentes de Peñafiel.

1912. N.º 286. Febrero. Por motivo del traslado, ha sido sustituido D. Nicolás Hermosilla como jefe del

proyecto de las obras de la traída de aguas de Mérida por Cipriano Martín, ayudante de Obras Públicas.

1912. N.º 309. Julio. Comienzan las obras para llevar el agua de Mérida a la Plaza Mayor. Se piensa construir una fuente monumental en dicha plaza.

1912. N.º 332. Diciembre. En la fuente de la plaza, el chorro se corta con frecuencia.

■ ■ ■

Hemos reflejado aquí un proyecto singular. Cuando podamos acceder a la documentación referente a las siguientes tomas de agua y acondicionamiento desde el río a las casas, publicaremos otro artículo al respecto.
