

# LA VOZ DE PEÑAFIEL

Depósito Legal: BU-415/2001

PUBLICACIÓN MENSUAL DISTRIBUCIÓN GRATUITA 5000 EJEMPLARES N.º 26 DICIEMBRE 2003

## ESTAMOS EN NAVIDAD

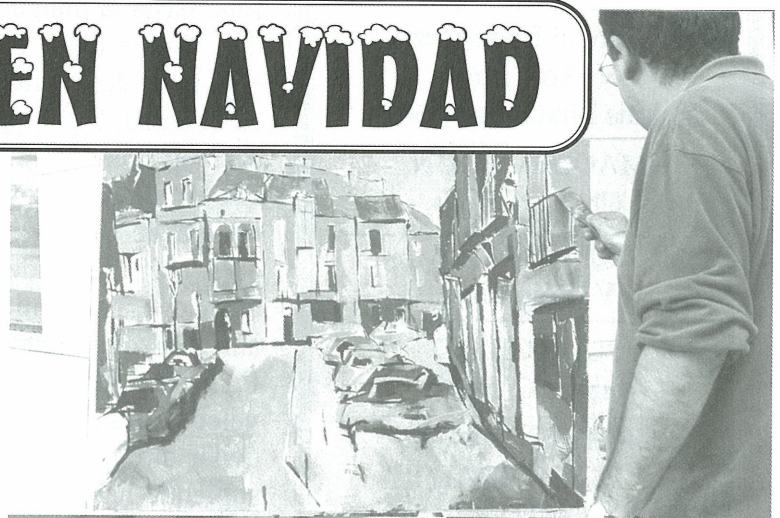

CONSTRUCCIONES

**HNOS. ARENALES MIGUEL**

C. Las Huertas 14  
Tlf y Fax: 983 881385

AZULEJOS  
Y  
GRES

ALMACEN DE  
MATERIALES PARA LA  
CONSTRUCCION

C/ Muñoz Calero Nº 8  
Tel. 983 88 88 41

**Zaguán**

Félicz  
Navidad  
2003

Pase al interior

**ARTE Y VINO**

C. Derecha al Coso Nº 45  
Tlf. 983 881018  
PEÑAFIEL

**Metro**  
**BAR**

**BAJATE EN  
ESTA ESTACIÓN**

C. Derecha al Salvador 18  
Tlf. 983 881315



## LA VOZ DE PEÑAFIEL

Nº DE PUBLICACIÓN: 26  
FECHA: DICIEMBRE 2003

### DIRECCIÓN

Christian Rojo García

### COLABORADORES

Jesús de la Villa

Alfredo Rodríguez

V. Rojo Pinto

Luis Martín Fandiño

### MAQUETACIÓN

Christian Rojo

### FOTOGRAFÍA

V. Rojo Pinto

### PUBLICIDAD

Rebeca Calderón

### REDACCIÓN Y

### PUBLICIDAD

C. Juan Martín Empecinado Nº 6

Peñafiel 47300 Valladolid

Tlf: 983 880862

[lavozdepenafiel@hotmail.com](mailto:lavozdepenafiel@hotmail.com)

La Voz de Peñafiel no se identifica  
necesariamente con las opiniones reco-  
gidas en los artículos firmados

[www.lavozdepenafiel.es.fm](http://www.lavozdepenafiel.es.fm)

# UNA HISTORIA DIVERTIDA ACCIDENTE LABORAL

Soy albañil desde hace 10 años. En el día del accidente estaba trabajando, sin ayuda, colocando ladrillos en una pared del sexto piso del edificio en construcción en esta ciudad. Finalizadas mis tareas verifiqué que habían sobrado aproximadamente 250 kilos de ladrillos. En vez de cargarlos hasta la planta baja a mano, decidí colocarlos en un barril, y bajarlos con ayuda de una roldana que felizmente se hallaba fijada a una viga en el techo del sexto piso.

Bajé hasta la planta baja y até el barril con una soga y con ayuda de la roldana lo icé hasta el sexto piso, luego de lo cual até la soga a una de las columnas del edificio. Subí luego hasta el sexto piso y cargué los ladrillos en el barril. Volví para la planta baja, desaté la soga y la agarré con fuerza, de modo que los 250 kilos de ladrillos bajasen suavemente (debo indicar que en el ítem 1 de mi declaración a la policía indiqué que mi peso corporal era de 80 kg.). Sorpresivamente, mis pies se separaron del suelo, y comencé a ascender rápidamente arrastrado por la soga. Debido al susto que llevé, perdí mi presencia de espíritu e irreflexivamente me aferré más aún a la soga, mientras ascendía a gran velocidad.

En las proximidades del 3er. piso me encontré con el barril que bajaba a una velocidad aproximadamente igual a la de mi subida, y me fue imposible evitar el choque. Creo que allí se produjo la fractura de cráneo. Continué subiendo hasta que mis dedos se engancharon dentro de la roldana, lo que provocó la detención de mi subida, y también las quebraduras múltiples de los dedos y de las muñecas. A esta altura (de los acontecimientos) ya había recuperado mi presencia de espíritu, y pese a los dolores continué aferrado a la cuerda. Fue en ese instante que el barril chocó contra el suelo, el fondo del mismo se partió y todos los ladrillos se desparramaron en los alrededores.

Sin los ladrillos el barril pesaba aproximadamente 25 kilos. Debido a un principio físico simplísimo, comencé a descender rápidamente hacia la planta baja. Aproximadamente al pasar por el tercer piso me encontré con el barril vacío que subía. En el choque que sobrevino, estoy casi seguro, se produjo la quebradura de tobillos y de la nariz. Este choque felizmente disminuyó la velocidad de mi caída de manera que cuando aterricé encima de la montaña de ladrillos sólo me quebré 3 vértebras.

Lamento sin embargo informar que cuando me encontraba caído encima de los ladrillos con dolores insoportables y sin poder moverme, y viendo encima de mí el barril, perdí nuevamente mi presencia de espíritu y solté la soga. Debido a que el barril pesaba más que la cuerda, descendió rápidamente y cayó encima de mis piernas quebrándome las 2 tibias.

## GESTIONES INMOBILIARIAS

# PEÑAFIEL - 2000 S.L.

COMPRA Y VENTA DE PISOS, LOCALES Y FINCAS

C. Juan Martín Empecinado nº 6 Tlf: 983 880862





# DESAMORTIZACIÓN EN PEÑAFIEL

**Jesús de la Villa**

Permítanme los lectores de la Voz de Peñafiel que no me ocupe en este número de ningún aspecto concreto del patrimonio histórico artístico de nuestra comarca o de su historia. Creo interesante, en cambio, hablarles brevemente en esta ocasión sobre cómo se debe -o, mejor, cómo no se debe- escribir de historia. Y lo hago porque recientemente han aparecido publicados algunos trabajos sobre la historia de Peñafiel que, a mi juicio, no alcanzan el nivel mínimo exigido para ser considerados, ni siquiera en términos de divulgación, textos de historia.

Cuando alguien pretende describir un hecho histórico, incluso si está dirigido al público general y no a unos lectores especializados, debe atenerse a unas reglas bien establecidas y conocidas que son las que siguen todos los historiadores que merecen tal nombre: primero hay que documentarse e informarse adecuadamente para llegar a conocer los hechos objetivos. En segundo lugar hay que realizar un análisis serio de los datos, estableciendo relaciones entre unos y otros, descartando aquellos que nada aporte a la interpretación de la situación e incorporando todos los que puedan aclarar algún punto del fenómeno. Por último, hay que saber exponerlos, utilizando correctamente el lenguaje, ordenando las ideas para que resulte una narración comprensible y componiendo las frases y los párrafos de un modo coherente. Ninguno de estos requisitos es especialmente difícil, pero atenerse a ellos es imprescindible. En otro caso es mejor reconocer que no se escribe de historia, sino que se presenta una invención, una novela o relato de tema histórico, basado en hechos reales, pero que no se atiene a ellos; así nadie se llamaría a engaño.

Este doble ejercicio de honradez intelectual - seguir las pautas del rigor histórico o bien reconocer abiertamente que se trata de una fabulación propia de la invención del autor- no es, sin embargo, el proceder

común en nuestros días. Los periódicos, las revistas y hasta los programas de fiestas están llenos de trabajos que ofrecen mejores intenciones que acierto. Nada más fácil que coger tres o cuatro datos, a ser posible un poco picantes o morbosos, ponerlos juntos en un batiburrillo sin sentido y pretender que con ello sé realizada una aportación histórica.

Como ejemplos de lo que debe hacerse y lo que no podemos tomar dos contribuciones aparecidas en el programa de las fiestas de Peñafiel de este año. Junto a un interesante trabajo, bien escrito y documentado, sobre el Ayuntamiento de Peñafiel en el siglo XVIII,

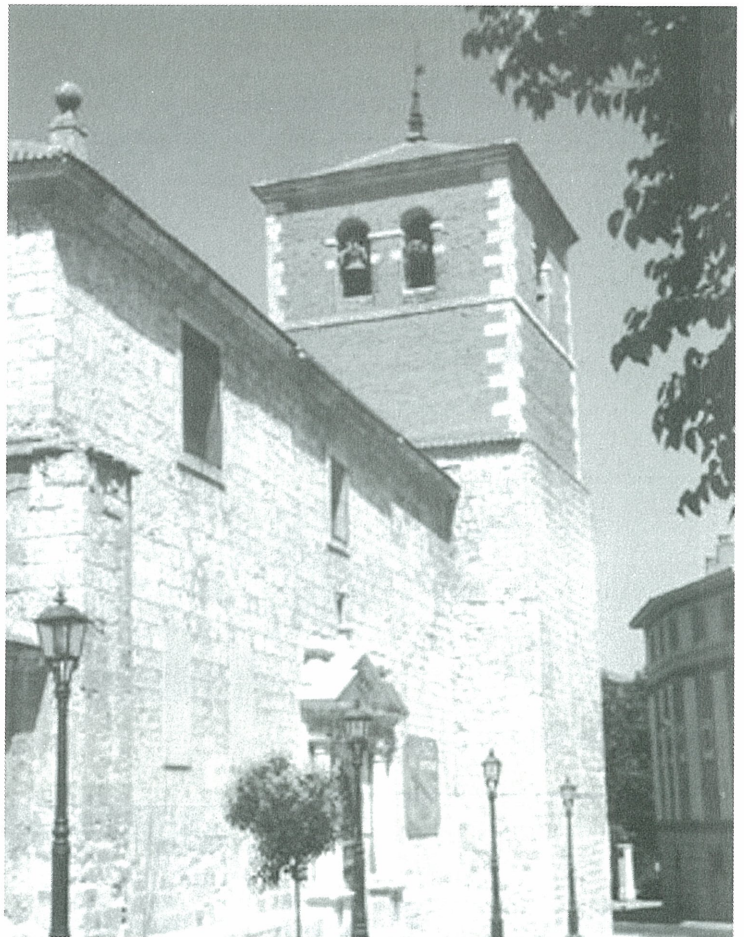

Iglesia de San Miguel

**RESIDENCIA DE LA 3ª EDAD  
SANTIAGO APÓSTOL  
CENTRO DE DÍA**

**Tlf. 983 881811/12 - Fax: 983 880577 - Apdo. 3**

**FOTO**  
Gracia  
**Lider**  
C/ Gral. Franco N° 35  
**C. Derecha al Coso 35**  
**Tlf. 983 88 15 09**



aparece otro, presuntamente dedicado a la Desamortización, que incurre en todos los defectos de un mal historiador.

Para empezar el autor parece haberse documentado muy someramente sobre este acontecimiento histórico y económico trascendental de nuestra historia. Es verdad que conoce sus principales impulsores y las fechas más importantes, pero ignora u oculta datos fundamentales. En efecto, es sabido que, como resultado de diversas leyes y decretos desamortizadores promulgados desde finales del siglo XVIII hasta mediados del siglo XIX, cambió de manos en nuestro país la mitad de las tierras cultivables, se vendió una parte de los bienes señoriales y todas las propiedades rústicas y urbanas de propiedad eclesiástica, así como de los concejos y ayuntamientos. Lo que parece desconocer el autor -o al menos no lo cita- es que todos los historiadores coinciden en considerar aquellas reformas imprescindibles para la modernización de España, a pesar de sus muchos

errores y de la catástrofe que representó para el patrimonio artístico del país y para las finanzas de los ayuntamientos. Debemos recordar que entre 1800 y 1860, como resultado de las sucesivas desamortizaciones, se multiplicó por dos la producción de cereales forrajeros y de aceite, que aumentó en un 80 % la producción de trigo y que se multiplicó por tres la producción de vino. Se perdieron, sin duda, muchas obras de arte, pero se palió considerablemente la penuria crónica de alimentos en ciertas zonas del país, que pasó de ser deficitario en alimentos a ser exportador. Sólo en la provincia de Valladolid, 59.000 hectáreas pasaron a manos de particulares. Y se creó una burguesía de base agrícola que, aunque en nada mejoró la igualdad social del país, fue fundamental para el desarrollo de elementos tan importantes para la economía nacional como el ferrocarril o la tímida industrialización que conocieron zonas donde antes no había una sola industria digna de tal nombre, como sucedía en Castilla. Por poner un simple ejemplo

relativo a Peñafiel, la llegada del ferrocarril, hecho capital del desarrollo y mantenimiento de la villa como centro comercial comarcal, tuvo que ver sobre todo con la existencia previa de una producción harinera y resinera que, de no haber existido la Desamortización, no habría aparecido.

Todos estos son datos ciertos, sin cuya exposición difícilmente se puede entender lo que significó la Desamortización. La Desamortización fue un fenómeno complejo, en el que participaron muchos factores, unos positivos y otros negativos, y no es de recibo despacharla llamándole "tinglado desamortizador" o diciendo que con ella "no se hizo nada extraordinario ni sirvió para nada".

Pero no es éste el único dato erróneo o incompleto del trabajo: se confunden nombres -pinar de la Marquesita se llama al pinar del



Iglesia de Santa Clara

**Bric Fiel**

**Bricolaje  
Trabajos a Medida  
Armarios Empotrados  
Cocinas  
Parquet Flotante**

C. Escalona 20 - Tlf. 983 881928  
PEÑAFIEL - VALLADOLID

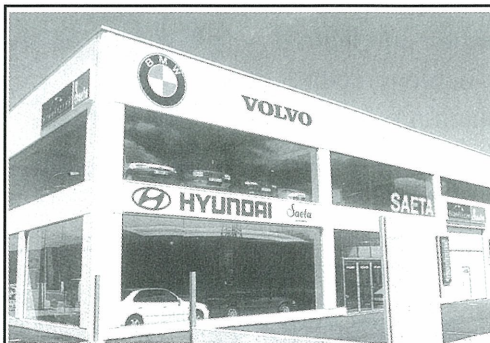

**EUROTALLER**

**Polígono Allendeduero  
Avda. Montecillo 27  
Tlf. 947 510390  
Fax 947 507614  
09400 Aranda de Duero**

**Saeta**



Marquesito- y se confunden edificios -se mezcla la casa solariega de los Daza con la residencia mandada construir por D. Eustaquio de la Torre al otro lado de la plaza-. Todo revela fallos considerables de documentación e información por parte del autor, que debería constituir el principio básico de cualquier estudio histórico.

Pero si mala es la documentación de partida, peor es el análisis de los datos y la mezcla inconexa de hechos que nada tiene que ver entre sí. ¿Alguien podría decirme qué tiene que ver la historia del Empecinado con la Desamortización? ¿Qué importancia puede tener para conocer la Desamortización en Peñafiel que una reina tuviera amoríos con Godoy? ¿Cómo se relaciona con la Desamortización, concluida en 1855, con la marcha a Nueva York del ábside de San Martín de Fuentidueña, ejecutada en 1958, un siglo después? ¿Por qué se mezclan las Guerras Carlistas y la fundación de la Guardia Civil con un hecho histórico que merece atención por sí mismo? ¿A quién interesan, por último, cotilleos -por lo demás, falsos- sobre matrimonios y familias de Peñafiel, cuyos descendientes, además, todavía forman parte de nuestra comunidad? ¿Se imaginan Uds. que, para describir la actual guerra de Irak habláramos del fichaje de Beckham por el Real Madrid? ¿Y si para analizar la catástrofe del Prestige habláramos de Jesús Gil? Algo semejante se ha hecho con la Desamortización.

Finalmente, produce perplejidad que quien pretende escribir como historiador ofrezca informaciones erróneas y falsas o que mezcle datos que nada tienen que ver entre sí, pero aun sorprende más que, cuando aporta datos verdaderos, no dé toda la información. Mala es la falsedad, peor es la media verdad, decían los antiguos. Es verdad, por ejemplo, que D. Eustaquio de la Torre adquirió bienes desamortizados y que algunos de sus descendientes todavía hoy los conservan. Se trata, como en tantos otros casos, de un testimonio

actual de un hecho histórico, lo que enriquece nuestra propia actualidad. Pero hay que recordar que aquel señor fue sólo uno entre el millón y medio de compradores de bienes amortizados en toda España y uno entre las varias decenas de compradores de la comarca de Peñafiel. ¿Por qué sólo se le cita él y su familia? ¿Quién compró el Pinar de San Pablo, que era más grande que el Pinar de San Francisco? ¿Quién compró huertas, viñas y molinos? Pues muchos vecinos de la comarca y de fuera de ella que, acogiéndose a una subasta legal y pública, decidieron invertir con todo derecho su dinero en este tipo de bienes. ¿Qué interés puede haber, entonces, en citar sólo a uno de ellos como si su actuación hubiera de ser objeto de alguna crítica? Sólo una incomprensible ignorancia o un ansia de chismorreos sin fundamento pueden haber llevado a este tipo de silenciamiento de la totalidad de los datos.

No queda sitio, por último, para ocuparnos de la redacción del mencionado escrito. Sólo podemos recomendar que en el futuro se revisen al menos los acentos -"fue" no lleva acento, ni "trienio", ni "sucedieron"- y la desarticulada organización de los párrafos. Tampoco en este punto el autor se ha comportado como un verdadero escritor de historia.

Pero hemos de concluir. Escribir historia no es una tarea fácil, pero tampoco especialmente imposible. Sólo hace falta guardar unas mínimas normas. Por otro lado, la Desamortización es un hecho histórico de gran importancia, también para Peñafiel, y queda casi todo por decir de ella tras el fallido trabajo del que hablamos. El tema está abierto a quien sepa desarrollarlo sin mezclas raras de datos, sin errores de información, lejos de la búsqueda de un cotilleo fácil y sin base. Finalmente, debemos exhortar a quienes con tanto afán y con un esfuerzo encomiable están ahora estudiando la historia de Peñafiel a que extremen el cuidado para no herir los sentimientos y recuerdos de nuestros convecinos.

Bar-Restaurante  
**"El Coso"**  
 CASA DE LA ABUELA

**CHULETILLAS Y  
 LEHAZO ASADO**

**MENUS DIARIOS  
 BOCADILLOS Y ALMUERZOS**

Plaza del Coso, 38 - Tlf. 983 880 579  
 47300 PEÑAFIEL (Valladolid)

*Nacido de la Tierra*

BODEGAS  
**Protos**  
 RIBERA DEL DUERO  
 Gran Reserva • Reserva • Crianza  
 Ribera Duero

C/ Bodegas Protos, 24-28 • Telfs.: 983 88 20 12 - 88 00 16  
 Fax: 983 88 12 72 • 47300 Peñafiel (VALLADOLID)





## ENTREVISTA EXCLUSIVA A MANOLO LAMA

## LA VOZ DEL GOL

Si hubiera que poner una voz al gol, esta sería sin duda la de Manolo Lama. Desde el privilegio, bien ganado, que le otorga el liderazgo de los programas deportivos de la Cadena SER, lleva más de veinte años poniendo el sonido a los momentos más históricos del deporte espa-

ñol. Colabora además con el Diario As, es la cara de la información deportiva en los telediarios vespertinos de Telemadrid y pone sus comentarios a un famoso videojuego. Todo ello demuestra la constante inquietud de una de las voces más carismáticas de la radio española.

Son las 5 de la tarde y Manolo llega a la Cadena Ser directamente desde Telemadrid, donde acaba de presentar la información deportiva del telediario. Toda la redacción le está esperando, como un batallón impaciente que aguarda ordenes de su sargento. Y Lama cumple ese papel a la perfección. En cinco minutos se encarga de organizar todo el trabajo y esbozar la escaleta de lo que será esa tarde Ser Deportivos. Todo es sonido de teléfonos, gritos, más teléfonos y más gritos; Manolo nos arrastra a través de los estudios de grabación y por fin la calma parece volver a su rostro. Diez minutos han bastado para hacernos una idea de la agitada vida de este profesional

**¿Cómo fueron tus comienzos?**

Yo era estudiante de la facultad de Ciencias de la Información y por aquel entonces la Cadena Ser emitía 15 becas anuales. Un amigo, que se había presentado el año anterior, me animó para presentarme, tuve suerte y me cogieron para una beca de 10 meses.

**¿Entraste en la cadena Ser al mismo tiempo que De La Morena y Paco González?**

No exactamente, De La Morena entró uno a dos años antes que yo y Paco González uno o dos meses después. Además yo entré desde un gabinete, fui el primero en entrar así, y Paquito fue fichado por la cadena.

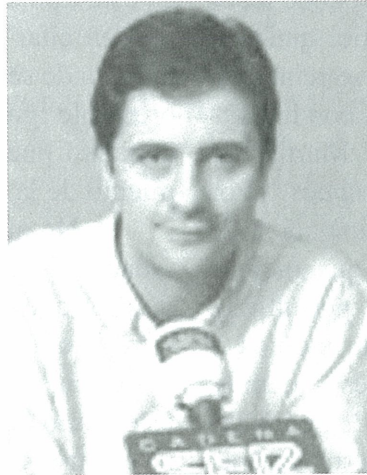

## “El de Maradona fue el mejor gol de la historia”

**¿Cómo se lleva estar tanto tiempo con los dos?**

Bien, yo creo que ese es el motivo del éxito que tenemos, hay muy buen rollo entre nosotros. El producto que sale en antena debe tener: calidad, rigor, objetividad, pero sobre todo el oyente tiene que percibir un buen ambiente.

**¿Cuál fue tu primer gran acontecimiento deportivo?**

El primero fue un partido de baloncesto de 1ª B en el que jugaban el Náutico contra el Canoe, no tenían a nadie y me dijeron si me atrevía a narrar yo sólo un partido de dos horas. Por supuesto dije

que si, lo narré y así empezaron a confiar en mi. -Trata de recordar, como si le pareciera difícil alejarse del presente. Como primer evento a nivel internacional fue el mundial de fútbol de México 86.

**¿En ese año fue cuando comenzaste a decantarte por el fútbol?**

No, porque ese mismo año también narré el Mundial de España de Baloncesto y en el 90 hice el Mundial de Italia de Fútbol y el Mundial de Argentina de Basket. De hecho siempre he duplicado, excepto este año porque cambiaron a septiembre el mundial de baloncesto y en ese momento yo estaba ocupado con la Liga y la Champions..

**Y al Real Madrid ¿cuándo comenzaste a seguirle?**

Comencé a narrarle hace mucho. Empecé, como todos, a pie de campo con el inalámbrico, luego cabina y luego ya lo narraba. La verdad es que hace ya mucho tiempo que lo hago, creo que desde el 87 u 88.

**¿Cuál es el gol más bonito que has narrado?**

Para mí el de Maradona en México 86, pero creo que todo gol que suponga algo importante para el equipo que estás narrando es emocionante. A mi personalmente el gol de Alfonso en la Eurocopa 2000 me resultó muy bonito, porque nadie pensaba que podía llegar -

PAPELERÍA  
**ABALO**  
MATERIAL OFICINA Y ESCOLAR  
FOTOCOPIAS COLOR  
C. CAPITÁN ROJAS 10  
TLF. 983 880035

*Mimos*  
MODA INFANTIL  
Y JUVENIL  
C. Parque de la Judería - Tlf. 983 881127

Bar de Copas  
GRIA  
C/ Subida al Hospital, 4  
Tel.: 983881360  
Peñafiel (Valladolid)



se refiere al cuarto gol de España frente a Yugoslavia en la Eurocopa 2000, que llegó en el tiempo de descuento y que dio la clasificación para cuartos al equipo español. Resultó especialmente emocionante su manera de entonar el tanto al ritmo del himno español-. Pero la verdad es que como gol bonito el de Maradona, creo que el mejor gol de la historia.

### Con respecto a la programación de la ¿En qué radica el éxito de la Cadena Ser?

Yo creo que el éxito fue en primer lugar que hubo alguien que apostó por nosotros, algo que puede salir bien o mal, y una vez que se apostó por nosotros el éxito es que cambiamos el estilo de la radio deportiva. Antes era un grupo de personas que se subían en un púlpito, desde allí daban doctrina y lo que ellos decían parecía irrefutable. Nosotros lo único que hicimos fue conseguir que nuestras opiniones fueran simplemente opiniones y que el que estuviera en casa pudiera pensar si le parecía bien o mal. También intentamos que hubiera multitud de opiniones y así cada oyente se identificara con uno o con otro, creando pluralidad de perspectivas, algo que antes, cuando sólo hablaba uno, no existía. Junto a esto, otro de nuestros éxitos es el lenguaje, las narraciones, hablamos como lo hacen los amigos cuando hablan de deportes, como hacen en las oficinas cuando hablan de fútbol, no como antes que se hablaba con un lenguaje que poco o nada tenía que ver con el deporte.

### Además de la Ser: Telemadrid, Diario As, videojuegos ... ¿Un hombre inquieto?

Bueno ... En Diario As hago una colaboración porque me lo piden como favor personal y en Telemadrid estoy también desde hace muchos años, porque dos amigos me insistían que tenía que hacer televisión y al final me lia-

ron. La verdad es que Telemadrid se porta conmigo muy bien, me permite que compagine con la radio y me da todo tipo de facilidades. Si estoy de viaje no pasa nada, si estoy aquí lo hago y lo hago porque en verdad me gusta y porque no me supone un gran trastorno.

### ¿De tanto viajar con un equipo se acaban haciendo amigos?

Sí, entre los deportistas acabas teniendo amigos como en todos los ámbitos de la vida. La convivencia es lo que te da la amistad, y al pasar horas de avión, de hotel,... pues tienes afinidad con determinadas personas, pero no va más allá de la mera convivencia a excepción de dos o tres a los que se les puede considerar como amigos.

## “Los medios reflejan lo que pide la sociedad”

### ¿Hierro también es amigo tuyo?

-Desde hace años Manolo tiene una relación crispada con el futbolista malagueño-Pues mi relación con Hierro es la relación de un periodista con un deportista al que no habla, pero como muchos. No solamente yo no me hablo con él o con otros, lo que pasa es que yo le critico por una serie de razones en las que creo. Pudiera estar equivocado pero no pasa nada más.

### Desde fuera, se puede tener la impresión de que las futbolistas viven en su burbuja alejados del mundo real ¿es culpa de los medios?

Piensa que ser un chaval de 20 años y tener mucho dinero, salir a cenar, ir al cine y que te coman, pues eso en cierto

modo les va creando un sistema de autoprotección y se van apartando de la sociedad, poco a poco se van aislando del mundo. Yo creo que es un error, pero también es verdad que con los años se vuelven a reintegrar.

Los medios tenemos mucha culpa de convertirlos en semidioses, pero también los medios reflejan lo que quiere la sociedad. Antes también existían los medios y no había esa persecución hacia los deportistas. Volvemos a lo de siempre, la sociedad de ahora quiere periodismo rosa y bueno parece una locura, pero si pones periodismo rosa y la gente lo ve ...

### ¿Después de más de 20 años en la radio. ¿quedan sueños por cumplir?

Sí, cada día que trabajo tengo un sueño y es que me permitan seguir trabajando, yo entro cada día como entré el primer día. Es la clave de un periodista, que tenga ilusión por hacer su programa, ya sea para hablar de un equipo de preferente como de la Copa de Europa, lo más grande en esta profesión es tener ilusión y yo tengo una ilusión tremenda y preparo el programa del día como si fuera el mejor programa que hubiese hecho en mi vida.

Christian Rojo

C  
A  
S  
A

# ZARZA

Nueva dirección  
Maribel

Perfumería  
Ropa de niños (PICK QUIC)  
Juguetería  
Lencería y Mercería  
Todo tipo de complementos y  
GRAN SURTIDO DE RECUEDOS  
Plaza España, 15 (Peñafiel)  
Tlf.: 983 880 459

C A D E N A

# SER

F.M. 105.8  
Plaza El Corralillo 4 - Tlf. 983 878058

BAR



# BIRDY

Telf. 983 87 30 41  
C/ Duque de Ahumada, 2 - PEÑAFIEL



# NUEVA TEMPORADA Y PRIMEROS RESULTADOS



Comienza una nueva temporada para el Atlético Peñafiel tras el descenso a Segunda División Regional y el objetivo es por supuesto el ascenso. Resultados dispares, pero sin perder aun el tren de cabeza. Aún queda mucha liga por delante y confiamos en que la nueva junta directiva pueda sacar al equipo de una categoría que no se merece. Estos han sido los resultados del Atlético Peñafiel en lo que va de temporada:

**C.D. PEDRAJAS 1 - ATCO. PEÑAFIEL 0**  
**ATCO. PEÑAFIEL A.D. 2 - MONTEMAYOR DE PILILLA 0**  
**ATCO. SERRADA 1 - ATCO. PEÑAFIEL 1**  
**ATCO. PEÑAFIEL 8 - A.D. TIEDRA 0**  
**C.D. LA SECA ATCO. 2 - ATCO. PEÑAFIEL 0**

## CLASIFICACIÓN

N.º	Equipo	Pt.	J.	G.	E.	P.	GF	GC
1	C.D. LA SECA	13	5	4	1	0	21	6
2	A.D. LA VEGA DE FRESNO	13	5	4	1	0	11	6
3	C.D. PEDRAJAS	12	5	4	0	1	10	5
4	ATCO. PEÑAFIEL	10	6	3	1	2	14	5
5	C.D. RUEDA	10	5	3	1	1	13	5
6	C.F. RAYO MATAPOZUELOS	9	5	3	0	2	9	7
7	A.D. VILLA DE ALAEJOS	7	4	2	1	1	9	5
8	ATCO. SERRADA	7	6	2	1	3	11	9
9	U.D. LA PEDRAJA	6	5	2	0	3	11	10
10	A.D. VILLAVERDE DE MEDINA	6	5	2	0	3	11	18
11	REAL VASDESTILLAS	4	5	1	1	3	5	14
12	A.D. MONTEMAYOR DE PILILLA	1	6	0	1	5	5	15
13	A.D. TIEDRA	0	6	0	0	6	6	31

VISITA NUESTRA WEB

-HEMEROTECA  
 -NOTICIAS  
 -LINKS  
 -FORO  
 -TIENDA



INICIO | ULTIMO MES | HEA

[www.lavozdepenafiel.es.fm](http://www.lavozdepenafiel.es.fm)

**C. Barquilla 36**  
*(Junto Aparcamiento del Castillo)*

**Tlf. 983 873 156**



# II ANIVERSARIO A.S.C.

## "LOS RETALES"

La Asociación Socio Cultural Los Retales se creó por las inquietudes de un grupo de personas, con el fin de fomentar la cultura en la localidad de Peñafiel, desarrollando todo tipo de actividades, como excursiones, disfraces, música, torneos infantiles..., así como actividades deportivas participando en campeonatos y torneos de cualquier modalidad.

Después de este su segundo año de vida, la A.S.C. "Los Retales" fija como finalidad primordial la de su consolidación; intentando además de repetir las actividades realizadas durante el año 2003, ampliarlas en la medida de sus posibilidades, con el deseo de convertirnos en un claro exponente de la cultura en nuestro municipio.

Para ello nos hemos marcado los siguientes objetivos:

- Aumentar la participación de la juventud en la vida social y cultural de la localidad. (Ej. Gymkhana solidaria...)

- Fomentar hábitos tanto deportivos como de formación, realizando campeonatos con la participación de nuestros asociados y otras entidades de la villa.

(Ej. Trofeos II aniversario, Campeonato de Fútbol 7 Absoluto, etc...)

- Promover la iniciación y desarrollo

de cualquier tipo de actividades, por lo que

estamos abiertos a las propuestas de todo aquel que lo desee. (Ej. Coordinación de las agrupaciones musicales en la I Concentración de Charangas...)

- Colaborar con las entidades locales ó provinciales en actividades puntuales.

(Ej. Cabalgata de Reyes, Desfile de Carnaval, Desfile de Peñas, etc...)

- Favorecer las relaciones con otros municipios, realizando excursiones e intercambios, para conocer nuevos lugares y sobre todo mostrar los encantos turísticos de nuestra provincia. (Ej. Trofeos de Fútbol 7 para niños realizados en el municipio Segoviano de Pedraza de la Sierra, visitas a Candás, Santiago de Compostela, Córdoba, etc...)

### Navidad 2003

El 27 de diciembre y con motivo del II Aniversario, la Asociación "Los Retales" va a realizar las siguientes actividades, a las que quedan invitados todos los que tengan ganas de pasar un rato divertido y con buena compañía.

- Competiciones deportivas en el polideportivo municipal.

- Animación de calle con la colaboración de una de las charangas de

la localidad.

- Entrega del "Retal de Oro", a la persona o entidad que desinteresadamente, colabore ó participe activamente con la asociación o con el municipio de Peñafiel.

**Lorena Samaniego Bajo.**

**Presidenta de "Los Retales"**

## NUEVA PRESA EN PEÑAFIEL

Agricultura destinará 2,5 millones de € en 2004 de un total de 4 millones que costará esta presa, que permitirá poner en regadío 1.000 hectáreas de terreno en la comarca de Peñafiel. La Junta financiará la presa y el 40% de los trabajos para la instalación de la red de riego, mientras el 60% restante correrá a cargo de los agricultores que han constituido la junta de regantes.

De los 12 millones de € de inversión en agricultura y ganadería, un tercio, 4 millones, se dedicará a la mejora y modernización, así como a la construcción de una balsa de regulación, en el canal Macías Picavea.

Junto a estos dos proyectos, las inversiones para la mejora de caminos rurales se llevarán también una parte importante del presupuesto agrario.

Bar **SENDA**

Chocolate con churros todos los días.  
Tapas, Raciones, Bocadoillos ...

C. Capitán Rojas 5  
Tlf. 983 881711 - PEÑAFIEL



- Salones  
- Dormitorios  
- Cocinas

TODA CLASE DE MUEBLES  
Mercado Viejo 3 - Tlf. 983 881479

**El Bodegón**

Desde 1972

De Mario

C. Derecha al Salvador 16  
Tlf. 983 880 743  
Peñafiel





# AGENDA

Ayuntamiento	983 880002
Fax Ayuntamiento	983 880137
Biblioteca pública	983 881961
Centro ocupacional	983 880529
Oficina de turismo	983 881526
Policía local	983 873116
Polideportivo municipal	983 881394
Centro Social "El Mirador"	983 880564
Seguridad Social	983 880086
Notaría	983 881005
Registro	983 880868
Residencia de Ancianos	983 880051
Guardia Civil	983 880017
I.E.S. Conde Lucanor	983 881091
INEM Oficina	983 880308
Delegación de Agricultura	983 881415
Confederación del Duero	983 880329
Centro de salud	983 873099
Oficina de correos	983 880359
Cruz Roja	983 880769
Juzgado	983 880107
Colegio Público	983 880318
Parque Obras	983 881254
Colegio Inmaculada	983 880856
Proder	983 881284
Aula Mentor	983 880947

**BOMBEROS**  
983880258

**PARADA DE TAXIS**  
983 880228

## HORARIO DE AUTOBUSES

### RENFE IÑIGO

Coria -Salamanca - Soria -  
Zaragoza - Barcelona:

- HACIA BARCELONA:

Lunes a Sábado: 14,00.

Diario: 9,30

Viernes o víspera puente: 18,30

Domingos: 18,00

- HACIA EXTREMADURA:

Lunes a viernes: 4,25 (Hasta  
Salamanca) y 18,00

Domingos: 18,40 (Hasta Salamanca)

Jueves y Viernes: 4,25

Sábados y Domingo: 00,40 (Hasta  
Salamanca) y 18,00

\* Horarios de paso aproximados

\* Presentarse 15 minutos antes

### LINECAR

**Peñafiel - Madrid**

- Lunes a Viernes: 15,00

- Sábados: 12,00

- Festivos: 17,00

### CASA DE LA RIBERA

Plaza del Concejillo

Horarios: Reserva en Oficina de  
Turismo.

Pases teatralizados: Fines de semana y  
festivos a las 11.30, 13.00, 16:30, 18.00  
y 19.00

Tarifas: Mayores 12 años 4 Euros  
De 8 a 12 2Euros

(Grupos: Precios y horarios especiales)

### MUSEO DEL VINO

Castillo - Tlf. 983 88 11 99

Horarios:

- De martes a viernes: De 11,30 a 14,30  
de 16,30 a 19,30.

- Fines de semana: De 11,30 a 14,30 y de  
16.30 a 20.30

- Lunes cerrado, excepto festivos.

Tarifas:

- Sólo castillo 2 €

- Visita Museo + Castillo 5 €

- Grupos concertados - 25%

- Visita + degustación 12 €

- Gratuito para menores de 12 años.

### EMPRESA NAVARRO

Peñafiel - Valladolid

- SALIDAS PEÑAFIEL:

Laborables: 7,50; 8,40; 10,00(sábados  
no); 12,25; 14,45; 18,40 y 20,40

Festivos: 12,10; 15,00 y 20,40

- SALIDAS VALLADOLID:

Laborables: 8,00; 11,00; 13,00; 13,15  
los viernes; 14,00; 18,00; 20,00.

Festivos: 9,00; 14,00; 17,30 y 22,30

**Peñafiel - Aranda**

- Laborables: 8,50; 11,50; 14,50;  
18,50; 20,50

- Festivos: 9,50; 14,50; 18,20

### LA SEPULVEDANA

Madrid - Peñafiel:

- SALIDAS MADRID:

Sábados, domingos y festivos: 9,00  
Lunes a viernes: 15,30 y 18,30

Sábados laborables: 15,30

- SALIDAS PEÑAFIEL:

Laborables 7,15 y 17,30

Domingos y festivos: 17,30

### OFICINA DE TURISMO

Plaza del Coso. Tlf. 983 881526

Abierto todos los días de 10 a 14:30 y  
de 16:30 a 20:00

### AULA DE ARQUEOLOGÍA

Plaza del Coso 31-32

Horarios: Abierto fines de semana y  
festivos. -Mañanas de 10 a 14:20  
-Tardes de 17.00 a 20.30

Tarifas: -Mayores de 12 años 2 €  
-De 8 a 12 años 1 €  
-Grupos 1,20 adultos

0.80 infantil

### MUSEO DE ARTE SACRO

Plaza de España

Horarios: Abierto fines de semana y  
festivos -Mañanas de 11.30 a 14  
-Tardes de 16.30 a 20.00

Tarifas: -Mayores de 12 años 2 €  
- De 8 a 12 años 1 €  
-Grupos adultos 1,20 €  
infantil 0,60 €

Incluye visita gratuita a la exposición  
"Peñafiel y sus señores"

### BIBLIOTECA

- De lunes a viernes: De 11,00 a 14, 00  
De 16,30 a 20,00  
(Lunes mañana cerrado)  
- Sábado de 11,00 a 14,00

### DE LAS HERAS

DÍA: JUEVES NO FESTIVOS

Ruta 1:

- SALIDAS:

San Llorente: 9,00

Peñafiel: 13,45

- LLEGADAS:

Peñafiel: 9,30

San Llorente: 14,15

Ruta 2:

- SALIDAS:

Piñel de Arriba: 7,45

Peñafiel: 12,30

- LLEGADAS:

Peñafiel: 8,30

Piñel de Arriba: 13,45

**BAR**  
**AVENIDA**  
PARADA DE  
AUTOBUSES



Tlf. 983 880312



**COMPRO - VENDO - ALQUILO - VARIOS****INMOBILIARIA****GESTIÓN PEÑAFIEL 2000  
VENTAS****PISOS Y CASAS**

SE VENDE PISO: C/ General Yagüe Nº2  
1º izquierda. 60-70 m2. Tlf. 983 88 08 62  
SE VENDE CASA: C/ Derecha al  
Salvador Nº 12.m2 87.Telf. 983 88 08 62  
SE VENDE PISO: Plaza la Flor Nº 1, 4ºB.  
75m2.Totalmente reformado y casi total-  
mente amueblado. Telf. :983 88 08 62  
SE VENDE CASA en C/ Travesía de las  
Tercias Nº5Telf: 983 88 08 62  
SE VENDE PISO en C/ Santo Cristo. 78  
m2 dos años de antigüedad, con ascensor y  
trastero. Telf. 983 88 08 62  
SE VENDE CASA en Curiel. Dos plantas,  
104 m2. Telf. : 983 88 08 62  
SE VENDE CASA. Olombrada con patio  
y corral de 400 m2. Casa de 80 m2. Telf.  
983 88 08 62

**SE VENDE HOTEL Y  
RESTAURANTE. Tlf.:983 880 862**

SE VENDE FINCA. San Martín de  
Rubiales. VIVIENDA:120 m2, 3 Plantas.  
PATIO: 610 m2 Telf: 983 88 08 62  
PRÓXIMA CONSTRUCCIÓN, C/ Panera  
del Estudio: Veinte Viviendas de 1, 2, y 3  
dormitorios, plazas de garaje y trastero.  
Infórmese en el Telf. : 983 88 08 62.  
SE VENDEN PLAZAS DE GARAJE Y  
TRASTERO C/ Panera Del Estudio.  
Telf. : 983 88 08 62  
SE VENDE CASA Y SOLAR. Peñafiel.  
C/ Arbol del Paraíso, 6. Casa de 150 m2 y  
solar 150 m2. Posibilidad de negociar.  
Tlfs.: 983 873 163 y 983 881 674

**SE VENDE CASA CON PATIO.**  
Manzanillo. Más de 300 m2 útiles. Tlf.:  
605 796 615

**LOCALES Y TERRENOS**

SE VENDE LOCAL COMERCIAL: C/  
Calvario Nº 5. 202 m2. Telf. 983 88 08 62  
SE VENDE TIERRA DE 40 ACRES.  
Termino de Carrascal. Telf. 983 88 08 62  
SE VENDE SOLAR DE 100 M2,  
Olombrada.Telf. :983 88 08 62  
SE VENDE FINCA PEQUEÑA en  
Carrascal. Junto al Río. Telf. 983 88 12 28.  
SE VENDE SOLAR EDIFICABLE en  
Peñafiel. C/ Estudio. 140m2. Telf. 983 88  
15 61. (Tardes)  
SE VENDE TERRENO. Sardón De

Duero.16000 m2. Telf. : 983 88 08 62  
SE VENDE O ALQUILA Local de 2000  
m2. Pesquera de Duero. Telf. 983 88 08 62  
SE VENDE O ALQUILA 2 Locales  
Comerciales de 74, 67 y 69,01 m2 en  
Reoyo. Telf: 983 88 08 62

**SE VENDE LOCAL COMERCIAL CON  
SÓTANO.** Peñafiel. Avda. Escalona  
(Junto Bar-Restaurante Peñafiel). Más de  
310 m2 útilesTlf.: 605 796 615

**ALQUILERES****PISOS Y CASAS**

SE ALQUILA PISO EN VALLADOLID.  
Zona Circular. Con: 3 Habitaciones, Salón  
Cocina y Baño. Telf: 983 88 04 21/// 669  
66 33 57.

**LOCALES Y TERRENOS**

SE ALQUILA LOCAL CON  
SÓTANO.93, 97 m2. C/ Sto. Cristo Nº  
42.Telf. 983 88 08 62  
SE ALQUILA LOCAL DE 100 M2.en  
Reoyo Nº 6. Telf. : 983 88 08 62  
SE ALQUILA LOCAL. Más de 250m2 en  
C/ Dcha al coso. Tlf.: 983 880 862  
SE ALQUILA NAVE DE 400 M2 en  
Peñafiel. Telf. :983 88 01 26.  
SE ALQUILA EN CARRETERA PES-  
QUERA Nº 17 Almacén de 90 m2 con  
Patio Semicubierto. Tlf.: 983 203 878.

**HORARIO DE MISAS**

- Iglesia de S. Pablo
  - A Diario 9,00 y 20,00
  - Festivos 9,00; 13,00 y 20,00
- Parroquia San Miguel de Reoyo
  - A Diario 19,30, excepto lunes.
  - Festivos 12,00; 13,00 y 19,30
  - Tlf. 983 880905
- Convento de Sta. Clara
  - Domingos y festivos: 10,00

**FARMACIA DE GUARDIA**

**Del 22 al 28 de Agosto:**  
**María Dolores García**  
Travesía del Calvario.

**Del 29 al 4 de Septiembre:**  
**Ernesto del Campo**  
C. Capitán Rojas 9

**Del 5 al 11 de Septiembre:**  
**Manuel de la Torre**  
Mercado Viejo 27

**VARIOS**

SE VENDE TIENDA DE CAMPAÑA:  
familiar de 4 plazas con porche.170 euros.  
Telf. : 983 88 15 61 (Llamar por la tarde)

SE VENDE ORDENADOR INTEL PEN-  
TIUM III, seminuevo, en perfecto estado  
con año y medio de antigüedad. Placa base  
intel PCI, 700 mhz, 200 RAM, tarjeta nvi-  
dia geforce 2 mxv con TV, monitor  
15",tarjeta de sonido AC97, DVDrom y  
disco duro de 10 gigas. Tlf.: 660 965 932

BUSCO ALQUILER. Chalet individual o  
adosado sin amueblar y con jardín en  
Peñafiel. Tlf.: 647 473 680

**PARA PASAR UN  
BUEN RATO**

Bar EL SOPORTAL  
C/ El Empecinado Nº 5  
Bar ALASKA  
C/ Cruz Roja Nº 1  
Bar METRO  
C/ Derecha al Salvador Nº 18  
Café Bar TEVET 90  
Parque de la Juderia  
Bar LA CHARCA  
C/ Derecha al Coso  
Bar LAS CADENAS  
Carrt. Valladolid  
Bar LA SENDA  
C/ Capitán Rojas Nº 5  
Bar LA GLORIETA  
Pza. Comunera Nº 29

**Comer y  
Cenar Bien**

Rest. EL ESTUDIO  
C/ Cianas Nº 8 Tlf: 983880914

Rest. EL COSO  
Plza. Del Coso 38 Tlf: 983880579

Rest. MARIA EUGENIA  
Plaz. España Tlf: 983880457

Rest. ASADOS MAURO  
C/ Aterazanas Nº 2  
Tlf: 983873014

Rest. ASADOR EL LAGAR  
C/ Barquilla Nº 3 Tlf: 983873156

Rest. MOLINOS DE PALACIOS  
C/ Constitución Nº 16  
Tlf: 983880505



**ALQUILER Y VENTA  
DE  
NAVES INDUSTRIALES  
EN  
PEÑAFIEL (VALLADOLID)**

**VENTA DE PISOS  
EN CONSTRUCCIÓN**

**C/ DERECHA AL COSO  
C/ DERECHA AL SALVADOR  
C/ JUDERÍA**

**PEÑAFIEL (VALLADOLID)  
INFORMACIÓN  
TELF. 983 880 862**



**GESTIONES INMOBILIARIAS**

**PEÑAFIEL - 2000 S.L.**

**FOTO PARA EL RECUERDO**

*Colegio de Parvulos de Peñafiel en el año 1930. Dirigido por dos Hermanas de Santa Ana, Sor Victorina y Sor Elena, aula de niños, 200 niños.*

*Estas hermanas fueron Santas por educar a tantos niños, lo confirma un alumno de aquellos años.*

S.O.L.

