

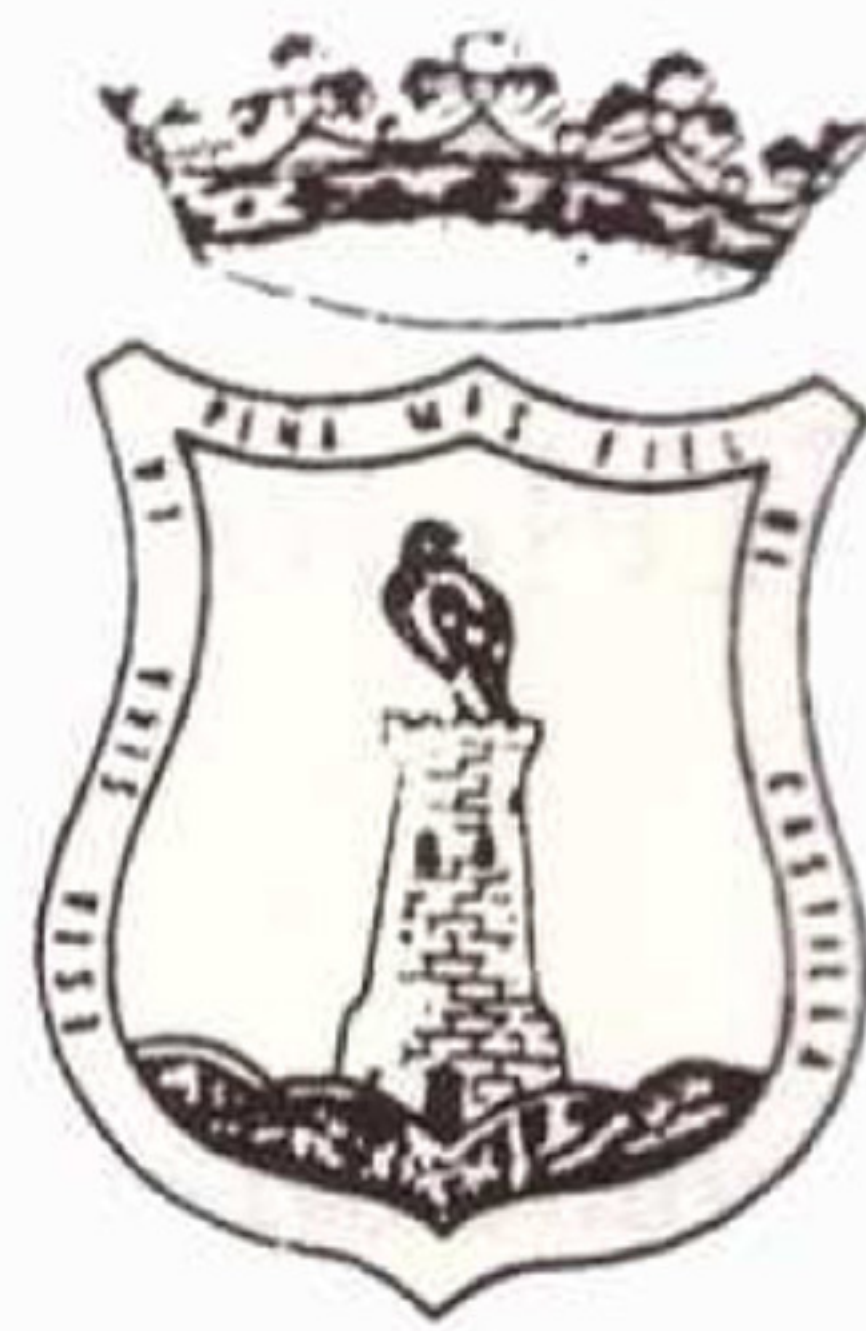

50 PESETAS

Tierra Nuestra



PENAFIEL Y COMARCA

AÑO III - N.º 10 - Octubre 1.984 - PENAFIEL - Apartado 24 - Pza. del Coso, s/n - 2.ª - Director: A. Merino - Depósito Legal VA-372-81

SAN ROQUE-84

UNAS FIESTAS POLEMICAS

Hece ya más de dos meses que finalizaron las fiestas de San Roque, tiempo suficiente para pensar en los motivos que provocaron la polémica, en que se vió envuelta esta villa, que transcurrió y se desarrolló durante aquellos días.

Quizás haya quien piense que esto solo es reavivar un fuego que se estaba apagando, pero es bien cierto que ha quedado en el ambiente la duda, la interrogación, el porqué pendiente de explicación.

Varios fueron los temas que levantaron controversia entre los vecinos, por esa razón nos pusimos en contacto con el Sr. Angel Arranz, Presidente de la Comisión de Festejos en este año, con el ánimo de intentar aclarar algunos de estos puntos y en su conversación descubrimos muchas de las cosas que deseábamos saber y algunas otras: Comenzamos nuestras preguntas. T.N. -Comenzaremos por el principio. La Comisión de Festejos. Su composición dió lugar a crí-

ticas y no fué aceptada en ciertos círculos, especialmente los juveniles, por su no representatividad. ¿Cómo se formó la Comisión? ¿Cuales fueron los acontecimientos que sucedieron en aquellas fechas?

A.A. - Como se sabe el Pleno nombra un delegado, en este caso yo, Presidente de la Comisión y este es el responsable de completarla, con los vecinos que pretenden estar integrados en esta. Así nada más ser elegido lo primero que hice fué anunciar que asistieran a una serie de reuniones que íbamos a tener. En la primera reunión no salió más que M.ª Victoria Galvez. Posteriormente hicimos la reunión con los trabajadores y vecinos en general, y preguntaron quienes eran de la Comisión, si ya estaba nombrada. Yo, les contesté que como iba a decir que ya estaba nombrada si aquella reunión era para sacar el número de miembros correspondiente para constituir la Comisión de Festejos. Quiero decir

que por parte de algunos miembros del Ayuntamiento no se manifestaron bien, y en ese sentido cabe decirlo, porque es la verdad, hubo responsables como el Sr. Frutos, concejal, y otros miembros, que se pusieron al lado del público, que ya no quito que nadie se ponga donde se tenga que poner, pero creo que si es miembro de la Corporación, lo menos que tiene que hacer es colocarse en representación del Ayuntamiento, aunque luego discrepe de las ideas que tenga el Ayuntamiento en general, o el presidente de la Co-

misión en este sentido. Dije que no me parecía propio que él se situara ahí, dije que incluso, ese era un motivo para intentar boicotear la cuestión. A partir de ahí, haciendo una serie de preguntas, que intentada de todo punto ser comprometedoras para el Ayuntamiento, intentar, de alguna forma, desordenar la reunión, y efectivamente lo logró. Se marcharon. Después de algún tiempo, yo la responsabilidad que tenía era formar la comisión, y había algunas que veía que podían estar, pero a quién no había dicho nada.

Pasa a Pag. 3



RESIDENCIA DE ANCIANOS. Fotografía del estado actual del edificio que se está construyendo en la Avenida de la Residencia.

(Página 5)

BODEGAS

ALEJANDRO FERNANDEZ

TINTO

PESQUERA

PESQUERA DE DUERO

(VALLADOLID)

TELEFONOS 88 10 27 - 88 10 23



Editorial

¿ ADIOS AL

FERROCARRIL ?

Existe un grave problema que nos preocupa o al menos debiera preocuparnos; la línea férrea Valladolid-Ariza.

El pasado domingo día 30 de septiembre el Consejo de Ministros acordó la eliminación de dicha línea a partir del día 1 de enero de 1.985. Esta decisión resulta sorprendente a la vista de las declaraciones hechas por el ministro de transportes D. Enrique Barrón, a su colega en el gobierno regional D. Juan Antonio Lorenzo, en las que se afirmaba que el desmantelamiento de la misma no se llevaría a cabo como mínimo hasta diciembre de 1.985.

La problemática que presenta la línea Valladolid-Ariza es en un principio la pérdida de quinientos millones de pesetas anuales (Hemos de tener en cuenta que el déficit de RENFE se eleva a unos 400.000.- millones de pesetas). Es posible que el problema no esté simplemente en el aspecto económico pues debemos tener en cuenta otros aspectos, sobre todo, los que nos conciernen al pueblo de Peñafiel y su comarca. La línea recorre 68 Kms. por la provincia de Valladolid, todos ellos sin electrificar, y con vía única, por si fuera poco tenemos los servicios mal orientados, al menos los correspondientes a la provincia de Valladolid (En esta línea), es decir, el tren sale de Peñafiel por la tarde y vuelve de Valladolid a la mañana siguiente, mientras que si saliera por la mañana y volviera por la noche cualquier viajero no tendría que pernoctar en Valladolid.

Sabemos además que la línea Valladolid-Ariza no es solo un medio de transporte para viajeros, sino que lo es también para una gran cantidad de mercancías ya que nuestra comarca se encuentra a la cabeza de la producción cerealista del país, utilizando el tren como uno de los principales medios de transporte.

Son pocos los servicios de horarios prestados a los usuarios de Peñafiel, pero inexistentes los prestados a otros pueblos de la comarca. Otra cuestión es la velocidad del tren, 55 Kms. alcanza el TER no solamente en la provincia de Valladolid sino a lo largo de todo el trayecto, debido naturalmente al mal estado en que se encuentran las vías, trenes y todos los demás elementos que contiene la línea.

La decisión ya esta tomada !Pero! ¿Es justa?, porque no intentar mejorar las condiciones de la línea férrea. De todas las maneras el Ministerio de Transportes ha anunciado que pondrá más servicios de viajeros por carretera sustitutivos del ferrocarril.

Puede que no todo esté perdido ya que se podrán establecer acuerdos entre RENFE y los órganos de las comunidades autónomas, teniendo en cuenta que la prestación de los servicios deberá ser subvencionada por las mismas comunidades autónomas.

Algo que también es muy preocupante es que no se llevará a cabo el levantamiento de la vía y demás elementos de que se compone la línea, en previsión de futuros desarrollos agrícolas e industriales. Pero lo que es bien sabido, por un lado, es que el deshuse vaha terminar por completo con las instalaciones sin que existan unas medidas de mantenimiento. Por otro lado el desarrollo sera más difícil que se produzca si no hay medios. Si desaparece la línea se frenará de alguna manera el desarrollo de Peñafiel y de otros pueblos que se sirven de este medio de transporte en mayor o menor proporción.

Por tanto solo nos queda esperar que el acuerdo Comunidad Autónoma-RENFE se lleve a cabo, conservando así uno de los escasos medios de transporte con que cuenta nuestra región.



Telefonos de interes

Ayuntamiento	880002
P. Municipal	881480
G. Civil	880017
Bomberos	880258
Cruz Roja	880769
Correos	880359
Funeraria	880082
C. Parroquial	880905
Juzgado	880107
I.N.S.S.	880086
I.N.E.M.	880308
Ambulancias	
de la S.S.	880367
" " "	881739
Gruas:	
Hnos. Alonso	880201
" " "	880292
F. Sanz	880029

ANUNCIOS
POR
PALABRAS

VENDO LAVADORA
SUPERAUTOMATICA
CON EXCLUSION DE
CENTRIFUGADO

M^a Teresa Calvo
C/ Justo Girón 4
2^a A PEÑAFIEL

VENDO 4 PLACAS DE
CALENTADORES Y
OTROS UTENSILIOS
PARA GALLINEROS

Razón: Filiberto
Martín - Tl. 2
VALBUENA DE DUERO

Farmacias de
Guardia

MES DE
NOVIEMBRE

Día 4 - D. Félix
del Campo

Día 11 - D. Fausto
del Pozo

Día 18 - D. Ismael
de la Torre

Día 25 - D. Fausto
del Pozo

Tierra Nuestra
no se identifica
necesariamente
ni se hace
responsable
de los artículos
publicados no
escritos por
la redacción

Reparación de Calzados

Juan Carlos

Ciudad, 1
(junto a Correos)

PEÑAFIEL

copie o recorte este cupón

- SUSCRIPCION -

TIERRA NUESTRA

Apdo. 24

Semestral - 300,- Pts.

Anual - 500,- "

D,.....
C/.....
Población..... Prov.....
Firma.....

LOCAL

SAN ROQUE -84

Entrevista al Presidente de la Comisión de Festejos

Como de la reunión no había salido nadie, indagué, ya que no había voluntarios -nunca han salido los voluntarios suficientes y este año no ha sido una excepción- quienes querían o podrían ser y así salieron varios señores. Pero no obstante, viendo la disconformidad de la gente porque criticaba el que se hubiera hecho dictatorialmente, realizamos una nueva reunión con los vecinos y trabajadores disconformes. En esta nueva reunión yo les dije: "Si vosotros estéis dispuestos a ser de la comisión, yo disuelvo esta, es decir comenzamos, y vosotros proponéis las personas que consideréis más interesantes para el desarrollo de las fiestas. Les di un papel a cada uno, con un bolígrafo para que pusieran a quién ellos querían, y la verdad que salieron los mismos que estaban. Después de esto que no diga la gente que es antidemocrática la elección, puesto que fueron ellos mismos quienes pusieron a la propia comisión. En este sentido es una contradicción que ahora vayan manifestando por ahí que la elección fue "dedocráticamente", dictatorialmente y todas esas cosas.

T.N.- Otro tema del que se habló mucho, en los días previos a las fiestas, fue el concierto Rock en la Plaza del Coso. ¿Cuáles eran los objetivos que se pretendían? ¿Cuáles los que se alcanzaron?

A.A.- Para mí, se alcanzaron la mayoría de los objetivos previstos, no todos. En principio se pensó que Peñafiel podía ser marco dónde la música Rock tomara auge. A los jóvenes de Peñafiel había que traerles algo que fuera novedad, como para otras edades se han celebrado otros actos. Teníamos que coordinar todos los actos a celebrar y con este, creo, hemos logrado el objetivo que nos proponíamos para la gente joven.

FESTIVAL ROCK

Pretendíamos que se autofinanciara por sí mismo y que la comisión no tuviera que soportar ninguna carga. No se logró completamente porque hubo un déficit de 250.000,- ptas., que la gente considera como algo trascendental, como un acto de irresponsabilidad. Yo creo que este aspecto hay que enfocarlo

de otra manera, y es que doscientas cincuenta mil pesetas nos costó el acto en sí, y está perfectamente compensado con el valor de estos grupos. Además, si nosotros les hubiéramos traído sin más, dentro de otros actos a fondo perdido, nos hubiera salido, naturalmente mucho más caro. Desde ese punto de vista fue un festival barato y económico, ahora bien, hay quien no opina lo mismo.

T.N.- Hubo rumores días después del concierto en relación a que a Golpes Bajos no se le pagó todo el contrato. ¿Es eso cierto?

A.A.- Es verdad. No se le pagó una cantidad porque nosotros entendimos que el contrato que firmamos con su representante no había sido muy claro por parte de este. Nos vendía o nos dejaba este grupo porque era una exclusiva. Sin embargo pocos días después actuaba en Valladolid, en los actos del Festival 84. Viendo la incompatibilidad de ambos conciertos, nos pusimos al habla con los responsables del Festival 84, para saber si a Peñafiel le querían subvencionar este grupo y después de hablar con el Director Provincial de Cultura, no nos subvencionaban nada. En este acto Peñafiel, no entraba en los platos del Festival 84. Cuando realmente es donde debería de haber aportado una subvención. Los ingresos que pensábamos obtener de gente de Valladolid se vieron mermados. No puedo asegurar que existiera una jugada política pero pudo haber sido. De cualquier manera la Comisión se responsabiliza de que exista ese déficit, no nos escondemos, porque creo que hay justificación suficiente.

T.N.- Tratemos ahora el tema de los encierros. El cambio de Pajares por los corrales del Valdobar. Según sus noticias: ¿Ha sido un cambio aceptado por la gente? ¿Cuáles fueron los motivos de la sustitución? y por último, ¿será esta una solución duradera?

A.A.- Según la información que he podido recibir, debo decir que ha sido extraordinariamente aceptada. Ya anteriores comisiones habían manifestado sus deseos al respecto, pero tal vez no se atrevieran, digamos, a

cutarlo radicalmente. Yo creo que la comisión de este año lo ha estudiado bien, porque es necesario. Siempre hay problemas de terceros y luego, Pajares era un lugar muy desértico, es algo que se ha comentado mucho y era interesante trasladarlo a un lugar diferente. El lugar idóneo era, sin duda, el Valdobar. Es un lugar donde se pueden contemplar los toros, y al mismo tiempo, bueno para el recreo y el esparcimiento. Pienso que para años posteriores marcará una pauta. Yo añadiría a esto que nuestro Santo tiene, desde el punto de vista religioso y tradicional, derecho a darse un paseo por el pueblo y que la gente le acompañe, es un complemento más.

¿RESUCITAN LAS PEÑAS?

T.N.- El tema de las peñas no ha sido tan controvertido, pero parece que la gente no confía demasiado en que resurjan, de nuevo, tras aquellos hechos de hace años.

A.A.- Creo que todos hemos participado en los incidentes que ocurrieron hace años, por eso me he movido, y la Comisión también, en ese sentido. Lo que se hizo fue estropear las peñas por una mala organización en la puntuación. Creo que las peñas siempre han dado colorido a las fiestas, todos los pueblos las tienen y Peñafiel no podía ser menos. Hemos intentado poner los pilares para que años posteriores se hagan.

T.N.- ¿Como se inscribían las peñas y cómo se elegía a la ganadora?

A.A.- Hicimos unas bases muy simples. Tenían que ser los comitantes más de quince personas. Se inscribían con su nombre, el del representante de la peña y la dirección. A la hora de repartir el premio, que era el problema con el que chocaron antiguas comisiones, nosotros hicimos que cada representante votase a cualquier peña menos a la suya, es decir, las peñas se elegían entre sí. El hecho de apuntarse daba lugar a un premio, que este año, por intentar crear esa base nos ha costado dinero, que era de diez mil pesetas a cada peña. Creo que no han colaborado todos y no resultado todo lo que habríamos pretendido, pero he visto

una intención que en un futuro puede dar fruto. Si no hay motivos por parte del Ayuntamiento, nadie se preocupa de hacer una peña, y las comisiones futuras deben procurar incentivar o motivar que existan peñas.

FALTA DE INFORMACION

T.N.- La información que se ofreció de los diferentes actos parece que ha dejado mucho que desear, ¿A qué puede ser debido esto?

A.A.- Yo no descarto la posibilidad, ni la responsabilidad, de que el Ayuntamiento, a veces no informe como tiene que informar. A pesar de que tenía que colaborar mucha gente para ayuda de la comisión y poder, al mismo tiempo, informar. Cada uno de los actos que tiene que realizar la comisión le cuesta dinero, posiblemente en este sentido no haya sido lo suficientemente informativa. Nosotros hicimos los programas con la mayor rapidez, dentro del tiempo, tan limitado, que teníamos. Hay que elaborar un programa, saber el costo de ese programa, luego lo tiene que aprobar un Pleno y después llevarlos a la imprenta. Lleva un tiempo más amplio de lo que parece.

CRITICA A LA COMISION 83

T.N.- Entonces quizás la falta de información muchas veces venga motivada por la escasez de tiempo, y por tanto sería bueno que la comisión se nombrara con nueve o diez meses de antelación.

A.A.- En ese sentido estamos de acuerdo. Ha sido uno de los objetivos que la Comisión de este año ha intentado resolver. Nosotros hemos terminado en Septiembre, es decir que ya podría nombrarse un Presidente de la Comisión de Festejos, y así no verse, como nosotros pillados por las fechas.

T.N.- Esto sería ventajoso a la hora de contratar grupos musicales. Teníamos, por ejemplo, a este respecto información de que hubo intención de hacer unas veladas diferentes.

A.A.- Desde el primer momento, y por desconocer los temas, debido fundamentalmente a que la Comisión del año pasado no nos ha dejado ningún papel, y esto lo recalco y lo subrayo bien, que nos pudiera asesorar para llevar la gestión, más que el presupuesto del año pasado; pero que el resto de facturas, para saber la gestión que teníamos que desarrollar, eso no nos lo dejó, como comisiones anteriores se lo dejó a ellos. Entonces hacer unas fiestas sin saber por donde empezar, ni por donde lo tienes que coger, es una novatada que se paga. A la hora de contratar grupos musi-

LOCAL

cales, al estar muy escueto de tiempo, no puedes hacerlo. Los contratos hay que firmarlos hasta con 5 ó 6 meses de antelación.

T.N.- Bien, según lo que me dices, ¿El Ayuntamiento carece de un archivo donde las Comisiones vayan dejando los documentos correspondientes?

A.A.- No, en este sentido el Ayuntamiento no carece de ese archivo, sino que las Comisiones, o los presidentes en este caso, no se molesten en dejarlo. Que es distinto. Yo, por ejemplo, he dejado allí toda la documentación y todos los miembros de la Corporación pueden decir, en cualquier momento, aquí está esto. Mientras que yo del año pasado no he visto ni los recibos de los vecinos, ni las facturas. Sobre todo las facturas.

PRESUPUESTOS ECONOMICOS

T.N.- Sobre este tema de los gastos y el Presupuesto, se ha comentado que la Comisión, este año, parecía tener un respaldo, por parte del Ayuntamiento, para realizar todos los actos y efectuar unos gastos que parece que otros años no se podían efectuar, motivados por aquellos enfrentamientos políticos de hace varios meses, en un intento de congraciarse con los vecinos por parte de la Corporación y especialmente del Alcalde. Se escucharon comentarios sobre que el Ayuntamiento apoyaba cualquier iniciativa de la Comisión de Festejos.

A.A.- El Ayuntamiento en todo momento tiene que apoyar a la Comisión de Festejos, por cuanto tiene que aprobar el Pleno un programa y si se vota favorablemente, porque va que se trata de un programa digno, entonces se hacen responsables en toda su extensión. Es decir, si eso cuesta un dinero, hay que pagarlo. Desde luego, no ha sido decir, vamos a apoyar al Alcalde en este sentido, ni mucho menos. Ni vamos a gastar más por una serie de desprestigios que han intentado llevar a cabo. Este año, lo que ocurre es que ha resultado haber deficit, deficit real, porque con la misma sencillez que se dice que ha habido superavit, se ha de decir que ha habido deficit. En este sentido debo manifestar que la comisión del año pasado tenía 4.100.000 pesetas como gastos, y la verdad, yo no entiendo que esto sea así, por cuanto he detectado una serie de números que dejan al presupuesto del año anterior en deficit, por lo tanto ya veo que ahí ya hay, aunque sea una cantidad minúscula...

T.N.- Hablabas de unos gastos de 4.400.000 pesetas.

A.A.- Efectivamente. 4.100.000 dicen que ha habido de gastos, y yo me atrevo a decir que habrá habido, posiblemente cuatro millones cuatrocientas mil, lo que supone por lo menos 300.000 pesetas de deficit, que posiblemente haya sido enviado, a través de distintas facturas, a pago por el Ayuntamiento, en vez de pago por la Comisión. Entonces eso no es decir la verdad al pueblo. Si hay deficit se dice así y ya está, no pasa nada. Si desde luego, está el señor Frutos, el señor Javier y entonces el señor Alcalde como Ayuntamiento, y se gastan más horas en personal, en vez de poner Comisión de Festejos ponen Ayuntamiento, y si hay que pagar paga el Ayuntamiento, porque crea en que es del Ayuntamiento, pero es mentira, es de la Comisión de Festejos.

T.N.- Es decir, que estos tres señores estaban en la Comisión de Festejos y en el Organismo ejecutivo, o Comisión Permanente del Ayuntamiento, que admite o desadmite las facturas.

A.A.- Esto es. Mientras que yo este año no estaba en el Organismo Ejecutivo. Y en el momento que tengo algún dato que me da la razón, puedo hablar en este sentido. Esta es una palabra más serie de lo que parece, para magnificarla, pero es que, efectivamente, tengo documentos que lo justifican, y por eso hablo con la claridad que se tiene que decir al pueblo, sencillamente. Este año nos hemos gastado más, porque ellos no han demostrado que un presupuesto es real, es decir, la Comisión futura se va a encontrar con que es mentira, y a la hora de la verdad tendrá más gastos de los que realmente tiene y eso es un mal de iniciación.

Llegados a este punto, el Señor Arranz, nos mostró el Presupuesto de la Comisión de Festejos, que les ofrecemos resumido y comentado según explicaciones del mismo.

El capítulo de gastos ascendió a la cantidad de 5.119.052 pesetas.

La fiesta taurina que suma en total 3.555.472. Nos hace constar que en este apartado ha habido un gasto de 500.000 pesetas más en toros que el año pasado debido a la escasez de reses. En cuanto a Toreros y Rejoneadores el gasto fué de 122.000 pesetas más, y así varios apartados hasta completar un gasto superior en 948.624 pesetas más que el del año anterior.

En el capítulo de Gastos Diversos, que asciende a un total de 1.349.992 figuran un gasto a mayores de 135.000 ptas. que

corresponde a las peñas, que no existía el año anterior, así como las diferentes facturas y recibos propios de los gastos de Fiestas, en este punto nos llama la atención sobre el recibo de luz del año anterior, que comenta que no apareció entre los gastos de la Comisión.

Las actuaciones musicales y culturales costaron a la Comisión 203.588. En este punto nos hace notar que este gasto ha sido superior al del año anterior, debido a que el año pasado la Diputación subvencionaba a los grupos en su totalidad, mientras este año la subvención solo alcanzaba el 50%.

Entre los gastos se debían incluir, así mismo las 250.000 pesetas de deficit en el Concierto Rock.

BALANCE FINAL

Los ingresos, en este año, han ascendido a 3.970.923 pesetas en sus diferentes apartados. Aquí hay que señalar que la Comisión ingresó 300.000 pesetas menos que el año anterior por aportaciones de los vecinos, según datos que nos ha facilitado el Sr. Arranz.

Así pues, el deficit de la Comisión del presente año alcanza la suma de casi 1.500.000 pesetas, que el Presidente justifica en los gastos relativos a los toros, el dinero entregado a las peñas y las subvenciones no recibidas de la Diputación, respecto al año anterior. Añadiendo a esto la cantidad, que según su opinión, no fué declarada en el presupuesto del año pasado, le lleva a afirmar: "Si esta fiesta la hacemos el año pasado ¿Qué deficit habríamos sacado nosotros? al contrario, no habríamos ni presentado deficit siquiera".

Aquí quedan, pues, las declaraciones de Angel Arranz, Presidente de la Comisión de Festejos de este año, unas manifestaciones que buscamos intentando encontrar aclaración a tantos temas pendientes, que sobre la opinión pública habían quedado sin resolver, para que cada cual obtenga de ellas sus consecuencias.

Desde estas páginas hacemos un llamamiento al Ayuntamiento, y a los vecinos, para comenzar, ya, a preparar las próximas fiestas de Nuestra Señora y San Roque.

INSOLITO

Una calabaza de 51 kgs

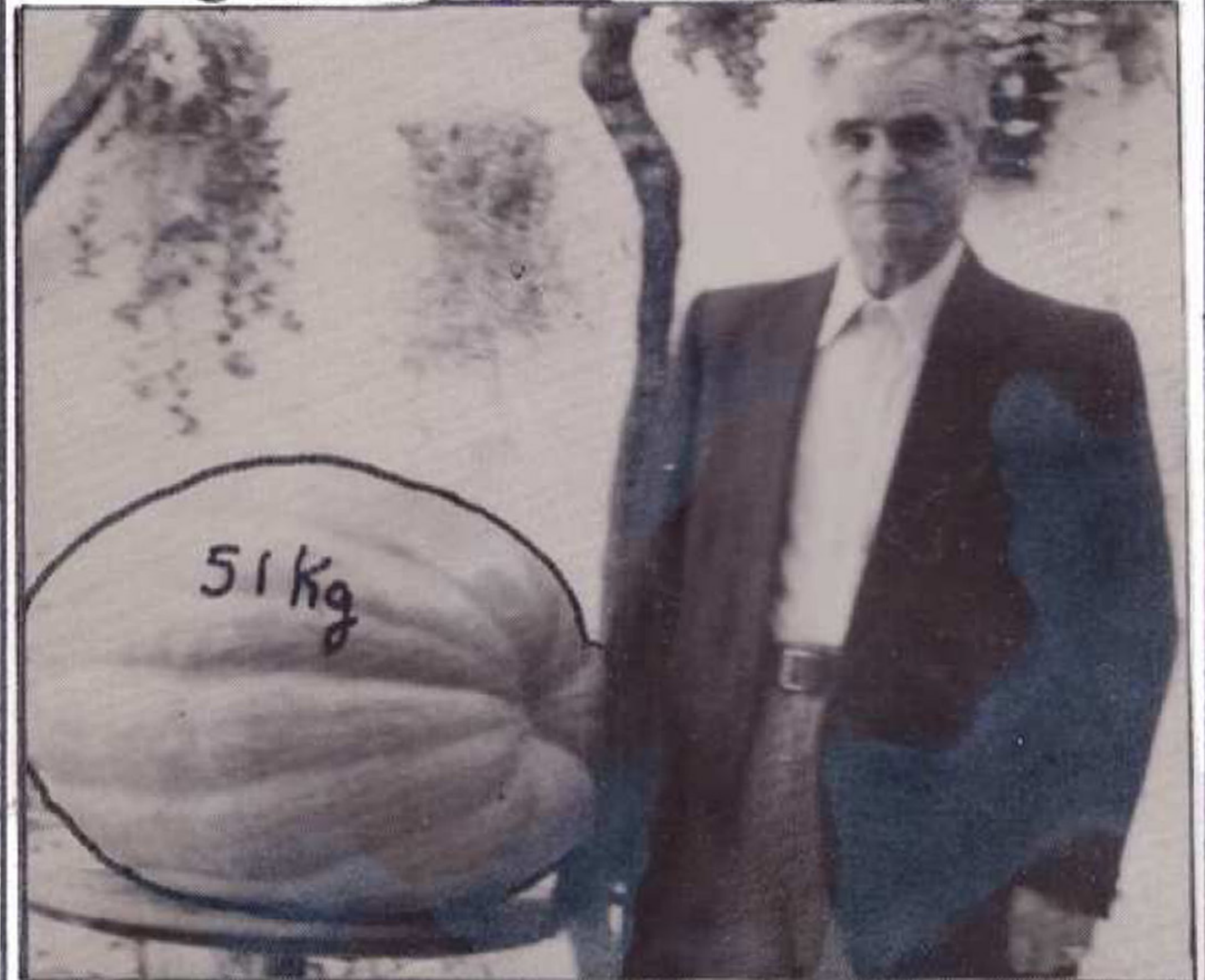

Manuel Mayor, jubilado de Peñafiel, de sesenta y ocho años de edad, y horticultor por vocación nos muestra el tamaño de la calabaza cogida en una mata a orillas del Duratón, y que pesa la friolera de 51 kilos. Pero la cosa no queda aquí, el peso total de calabaza obtenido de esa única mata ronda los 200 Kgs.

Conseguir estas calabazas no tiene nada de especial -nos dice- nació así como podía haber nacido más pequeña; y

añade: "Tuvimos que traerla entre mi yerno y yo, uno solo no tendría por donde agarrarla. Pero no tengo esta sola, en la misma mata tengo otra de parecido tamaño, otras dos de unos 30 Kgs., y otras cuantas más pequeñas, en total, calculo unos doscientos kilos; lo cierto es que no me enteré de que había nacido esa calabaza hasta el día de recogerla, en que apartando un poco las hojas la descubrí.

LOCAL

Comisión-84: Encuesta

EL 57,6% DE LOS ENCUESTADOS OPINA QUE LA COMISION NO HA SIDO REPRESENTATIVA.

La primera impresión recogida a la hora de poner en marcha el desarrollo de la encuesta es el alto grado de abstención, las negativas que desde el primer momento se nos han puesto para la misma son múltiples, sobre todo entre la gente madura (más de 40 años) que, alegando que estas cosas "son para jóvenes" pasaron en su mayor parte de ser encuestados.

De entre los encuestados, pues, un 63,46% se encuadran entre los 18 y 25 años, éstos han sido en su mayor parte los que han mostrado mejor disposición para ser encuestados, un 19,2% de los encuestados se sitúan entre los 25 y 40 años y un 17,3% superan esta edad.

- MALA INFORMACION -

La 1ª pregunta de la encuesta está orientada hacia la información bien previa a las fiestas o bien posterior a éstas dada por la Comisión de Festejos acerca de su gestión. En este punto un 61,5% opinaron rotundamente que ha sido mala, mientras solo un 13,4% la califican de buena, el punto intermedio lo ocupan el 21,1% de los encuestados, que la califican de pasable, mientras un 4% de los mismos no contesta.

- POCA REPRESENTATIVIDAD -

En lo referente al grado de representatividad de la comisión de festejos, un 57,6% de los encuestados opina que no ha sido representativo, el 21% de ellos cree que sí lo ha sido, y en este punto nos llama la atención el alto grado de encuestados que no contestan (el 21,3%). De entre los que opinaron su no representatividad las razones aludidas son:

- elección poco democrática (36,6%).
- imposición de condiciones previas (40%).
- componentes poco representativos (30%).
- otras causas (20%).

algunos de los consultados aludieron más de una de estas posibles respuestas.

- PARTICIPACION EN LAS FIESTAS -

Por otro lado un 17,3% de los encuestados afirmaron haberse opuesto de modo activo o pasivo a las fiestas 84 o bien a algunos de los componentes de éstas; el 69,2% dice no haberse opuesto de ningún modo a ellas,

mientras el índice de abstención se sitúa en el 13,5%. De entre los consultados que se inclinaron por la respuesta de haberse opuesto de algún modo a las fiestas, las razones fueron en un 33,3% la disconformidad con la elección de la Comisión, el 44,4% por considerar a la Comisión como incompetente, un 66,6% por los actos previos a las fiestas, tales como conciertos, cine, etc., el 55% de ellos haberse opuesto a las verbenas tal y como se plantearon e igualmente un 55,5% destaca su descontento relacionado con los fuegos artificiales, dándose en este punto el caso de que casi todos los encuestados que dijeron haberse opuesto de algún modo a las fiestas aludieron más de una de las razones arriba expuestas.

- CONTRIBUCION A LAS FIESTAS +

Aquí los resultados llaman particularmente la atención: el 23% respondió no haber pagado por la ayuda de las fiestas. El 53,8% dice haber contribuido igual que en años anteriores, un 19,2% más que en años anteriores y solo un 1,9% dice haber pagado menos que en años anteriores; el 2,1% no contesta. Respecto a la contribución monetaria en años anteriores el 65,3% afirma haber pagado en años anteriores, un 17,3% dice no haberlo hecho y el 17,4% no contesta.

- VALORACION -

Las dos últimas preguntas de nuestra encuesta iban dirigidas a pesar la valoración de los peñañafielenses sobre las fiestas 84. De entre los encuestados el 42,3% considera que han sido iguales que en años anteriores, el 23,3% las califica de peores mientras el 28,8% piensa que han sido mejores. El 5,9% no contesta.

En cuanto a la valoración de las fiestas de otros años, las fiestas 84 el 36,5% de los encuestados las califica como buenas, el 30,7% responde que han sido pasables, de malas las tacha un 19,2%, y el 13,6% no contesta. En lo referente a las fiestas 83 el 26,9% dice que han sido buenas, el 42,3% las califica de pasables, un 7,6% las tacha de malas y no contesta el 23,2%. Respecto a años anteriores el 44,2% se inclina porque han sido buenas, el 48% pasables, y malas el 1,9% no contestan el 5,9% de los encuestados.

CUADRO COMPARATIVO DE LA VALORACION DE LAS FIESTAS (EN OPINION DE LOS ENCUESTADOS)

	MALAS	PASABLES	BUENAS	NO CONTESTA
AÑO 1.984	19,2%	30,5%	36,5%	13,6%
AÑO 1.983	7,6%	42,3%	26,9%	23,2%
AÑO ANTERIORES	1,9%	48,0%	44,2%	5,9%

Un error de 17 millones retrasó la construcción de la residencia



La residencia de ancianos de Peñañiel está situada en un pinar que linda con la antigua calle Arenal de los Frailes, actualmente Avenida de la Residencia.

La limpieza y tala de pinos del lugar donde está situada dicha residencia comenzó en el año 1.980, pero el principio de la construcción no se llevó a cabo hasta finales del año 1.981. En el año actual aún no se ha finalizado la obra.

Según declaraciones hechas por D. Germán García, actual concejal del Ayuntamiento de Peñañiel, a esta revista, la residencia está en vías de su total término ya que el día 1 de octubre de 1.984 la Diputación Provincial de Valladolid ha donado para este fin dieciocho millones de pesetas más, y alega que las obras no han estado paradas, ya que la posible paralización es debida al mes de vacaciones de agosto y a la lentitud de los trámites burocráticos, pero la realidad es que no se observa aparente actividad en la obra.

También declaraba que al principio de los trámites necesarios para recibir dinero de la Diputación Provincial se produjo un desfase de diecisiete millones de pesetas, debido a un error técnico cometido por el arquitecto que llevaba

los planos de la obra. El error se produjo a causa de la rapidez con que se llevaron estos cometidos, y nos deja bien claro que fue durante el mandato de la primera corporación. También nos aclara, que la corporación actual ha podido recuperar este dinero por medio de muchos esfuerzos, y a través de la burocracia. De no haberse recuperado, este desfase hubiera corrido a cuenta del pueblo de Peñañiel.

"Hay gente que está dispuesta, incluso, a llevar su dormitorio para que esta residencia funcione"- nos dice Germán García.

Este edificio tiene una capacidad de 82 plazas aproximadamente, pero se cree que en principio no serán ocupadas todas, sino que se abrirá con unas 30 plazas.

Los puestos de trabajo que pudiera crear la apertura de esta residencia serán ocupados por las monjas de Santa Ana. Las razones aludidas por el concejal G. García, son que resultaría más económico y los ancianos estarán mejor atendidos.

En total la Diputación Provincial de Valladolid ha dado unos noventa millones de pesetas, que están siendo empleados para la construcción simplemente.

Ahora queda pendiente la cuestión de amueblar la residencia.

LOCAL EMPEZO EL CURSO 84-85

Hace prácticamente un mes comenzó el nuevo curso escolar 84-85.

Unas cuantas novedades, de carácter general y local, que intentamos presentar, son las que han dado un tono diferente a este nuevo año lectivo.

En primer lugar, según afirmó en una rueda de prensa D. José M. Maravall, Ministro de Educación, los alumnos no deberán hacer deberes extraescolares. Por esa razón se ha difundido una circular de modo que los colegios de España se den por enterados. Aunque tal documento no hace ninguna referencia a las Comunidades Autónomas, parece ser que estas deberán seguir las nuevas directrices dadas por el Ministerio.

Imaginamos que esta resolución debe de haber alegrado a la población infantil, que veía como sus días se alargaban con los deberes fuera de la escuela. Por otro lado, también para este curso se ha incrementado el número de plazas de profesores de enseñanza pública. Un total de 11.017 puestos más, divididos en los diferentes niveles de enseñanza.

Así mismo el Ministro, aseguró que en un periodo máximo de tres años toda la enseñanza será gratuita.

Nos pusimos en contacto con los directores de los distintos centros escolares de Peñafiel, para que nos informaran sobre las novedades que presenta el curso 84-85, y estas son las conclusiones:

En el ciclo de EGB la novedad más importante es la ya reseñada de no implantación de deberes extraescolares. Además de esto el Colegio Nacional cuenta desde este año con una plaza de profesor de Inglés, de la cual otros años carecía, sin embargo, en este centro el más serio problema es debido a la escasez de espacio. Problema que no sufre el Colegio de la Inmaculada, también de Educación General Básica. En Formación Profesional la más interesante novedad es, sin duda, el aumento de matrículas, que este año se ha incrementado en un 42%. También es importante la reforma y ampliación del centro.

Mientras, en el Instituto Nacional de Bachillerato, lo más reseñable sea la dedicación, por parte de los profesores hacia los alumnos, de unas 30 horas semanales entre horas lectivas y extraescolares.

En general, todos los directores, están de acuerdo en señalar que el curso se presenta con gran ilusión y esperanza, como nos decía la Hermana Teresa Díez, Directora del Colegio de la Inmaculada, o con más perspectivas favorables, como nos apuntaba el Director del Centro de F.P..

Así mismo, es casi general que los colegios de Peñafiel posean una Biblioteca propia más o menos aceptable, a disposición de los alumnos, excepto en el Instituto de Bachillerato, que aunque esté a disposición de los alumnos, no les per-

teneca. Esto es, la Biblioteca se encuentra en el edificio del INB, es pública y pertenece al Ministerio de Cultura. El Director del I.N.B., Benedicto Orcajo, nos declaró que el Instituto había cedido el local, numerado y organizado la Biblioteca, y que en las horas libres que tienen los profesores se ocupaban de ella. En fin, que habían hecho, y seguirían haciendo lo posible para que siga funcionando, pero que no era del Centro.

Las declaraciones que nos hizo, sobre la cesión del local, nos sorprendió mucho, ya que nos había comentado que estaban a falta de aulas y salas de actividades. Le interrogamos sobre el porqué de la donación de ese local, si no hubiera sido posible instalar allí otra sala que beneficiara más al Instituto y trasladar la Biblioteca a otro sitio de Peñafiel, ya que pertenece al pueblo y no al INB. Nos contestó que era una sala muy fría, que se había intentado la instalación de calefacción y no había sido posible, solo se había podido instalar una estufa de piñay no era suficiente para poder estar todo el día en esa sala, sin embargo para estar allí un rato podía valerles.

Además estimaba necesaria la Biblioteca, ya que en el Instituto no había prácticamente un solo libro.

En cuando al Centro de F.P., podemos reseñar que posee espaciosas aulas y numerosas salas de actividades extraescolares, así como buenas

BS

BANCO DE
SANTANDER

Plaza de España, 4

Teléfono

88 07 32

PEÑAFIEL

y numerosas instalaciones deportivas, de las cuales carecen el resto de los colegios, o son, en todo caso, insuficientes.

Sin embargo, por otro lado, F.P. es el único centro que carece de comedor para los alumnos. Su director nos manifestaba que quizás fuera posible ya, para este año, la colocación del comedor escolar, contando con la ayuda de padres, profesores y alumnos.

Sobre los diferentes rumores que corren, sobre la posibilidad de que el INB sea trasladado al edificio de F.P., nos declaraba, informalmente, el director del INB que había presupuestos para ello y que, incluso, los planos estaban hechos. Parece ser que ambos directores están de acuerdo en que se efectúe dicho traslado. El director de F.P. nos manifestó que era posible que fuese bueno, en cuanto que habría mayor convivencia y mayor contacto entre el alumnado.

MERCERIA AVELINA

(Avelina González)

Grandes novedades.

Artículos de Regalo, visítenos en:

J.A. Primo de Rivera, 17

Teléfono: 88.00.70

PEÑAFIEL

(Valladolid)

REPORTAJE

«VOLVER A PEÑAFIEL»

Los que vivimos en las ciudades, siempre hablamos de la vida desde un punto de vista distinto al que se tiene en los pueblos. Pero este distinto modo de ver la vida, no supone que uno u otro sea acertado o no, simplemente son dos formas aceptables de pensamiento que caracterizan una realidad de dos modos distintos. Al analizar de esta forma la mentalidad del pueblo y la ciudad, se puede plantear una nueva forma de pensar; ¿De qué forma valoran la vida del campo, aquellas personas, que gran parte de su vida la han pasado en el pueblo de origen y la otra gran parte en la ciudad? Ante esta curiosidad que se nos plantea, vamos a entrevistar a algunas de estas personas mencionadas para que sinceramente nos hablen de lo que ellos opinan, sus aspiraciones, problemas, ilusiones, inquietudes etc.

En una gran metrópoli como es Madrid y las ciudades limítrofes, viven personas que siendo de Peñafiel el llevan gran parte de su vida viviendo en la capital por lo que resulta interesante saber lo que piensan los que sintiéndose peña-fielenses, viven en la tumultuosa gran urbe.

En el momento de esta entrevista en particular nos encontramos en Leganés (ciudad dormitorio al suroeste de Madrid), y el diálogo es con Fernando M.F. que vivió muchos años en Peñafiel.

P: ¿Fernando, por qué dejaste Peñafiel?

R: Porque veía más porvenir en Madrid, además la fábrica de Leganés se había ascendido.

P: ¿Qué piensas de la vida en la ciudad?

R: Gus es muy activa, mucho ruido y todo eso.

P: ¿Y qué piensas de la vida en el campo?

R: Es una vida apacible de

la que recuerdo buenos momentos.

P: ¿Piensas que entre los habitantes del campo y los de la ciudad hay dos mentalidades distintas?

R: Creo que dos vidas distintas sí, pero dos mentalidades no.

P: ¿Ha cambiado mucho tu vida desde que vives en Leganés y dejaste Peñafiel?

R: Si, ha cambiado bastante, sobre todo en el sentido social, y en el humano también.

Esta segunda entrevista va a ser realizada a través de la línea telefónica y el diálogo va a ser con

R: Lo primero quitaría el pluriempleo, y en segundo lugar a cuantos ya trabajan les reduciría las horas en beneficio de los que no tienen una colocación.

P: ¿Cuál crees que es la diferencia entre el hombre del campo y el de la ciudad desde tu punto de vista?

R: Se diferencian en que los del campo son más amables, más nobles, te lo ofrecen todo sin miramiento mientras los de aquí, tal vez por el ambiente que los rodea, son más desconfiados.

La tercera y última entrevista será con D. José

lud y trabajo para mí y para todos.

P: ¿Además que en Peñafiel has vivido en algún otro lugar?

R: Si, he vivido también en Valladolid y en Avila.

Aquí concluyen estas tres entrevistas con esos hombres que un día tuvieron que marchar hacia otras tierras en busca de un trabajo inexistente aquí.

HABLAN LOS EMIGRANTES.

Inmaculada A.M. que vive en Madrid por circunstancias de trabajo, por supuesto es de Peñafiel.

P: ¿Cuál es tu trabajo?

R: Soy A.T.S.

P: ¿Cuánto tiempo hace que dejaste Peñafiel?

R: Hace nueve años, los cinco primeros los pasé estudiando, y desde entonces ejerzo mi profesión.

P: ¿Cuáles son tus aspiraciones a largo plazo?

R: Mi principal aspiración es poder volver a vivir en Peñafiel de nuevo.

P: ¿Cuál prefieres para vivir, Madrid o cualquier otro lugar?

R: Como te he dicho anteriormente no hay nada como mi pueblo.

P: Oye, si tu fueras en este momento presidente del gobierno, ¿qué harías para erradicar el paro?

Molpeceres Para y va a desarrollarse en una de las tres sucursales del banco de Santander de Leganés.

P: ¿Hace mucho tiempo que eres director de este banco en la ciudad?

R: Si, hace aproximadamente unos siete u ocho años.

P: ¿Dónde ves más futuro, en la ciudad o en el campo?

R: Hoy día es innegable que la ciudad, porque es más activa.

P: ¿Cuál es tu máxima ilusión?

R: Poder volver muy pronto a mi patria chica, Peñafiel.

P: ¿Qué recuerdas de tu juventud en Peñafiel?

R: Recuerdo aquellos momentos felices en mi pueblo, momentos de esos que nunca se olvidan.

P: ¿Qué es lo que deseaste hacer en esta vida?

R: Solamente dos cosas, sa-

Tierra Nuestra

NUEVA REDACCION

estamos en Pl. del Coso, S/N

Jueves y Viernes desde las 21,30

Domingos de 12 a 2

(Luego nos vamos de vinos)

- AUTOCARES
- COCHES DE ALQUILER

ALFONSO

Diego de S. Pedro, 7
Tfno. 880277 PEÑAFIEL

CALZADOS Y ARTICULOS DE VIAJE

CASA GOMEZ

SAN JURJO, 38
Telf. 880119
PEÑAFIEL



CALZADO DEPORTIVO
=====
BALONES

FOTO GRACIA

ESTUDIO FOTOGRAFICO

C/ GRAL. FRANCO N°48

AZUCARERA, CHALET N°4

tfno. 880982

EL CAMPO Manifestación

remolachera

El día 14 de Octubre a las 11 de la mañana se llevó a cabo la llamada manifestación remolachera. A ella asistieron unos 2.000 agricultores de la Cuenca del Duero según fuentes de la Policía Municipal y unos 14000 según fuentes de los agricultores. No sabemos el número de asistentes de nuestra comarca, tan sólo algunos datos aislados como que de Pesquera salió un autocar.

La manifestación transcurrió a lo largo de todo el recorrido con plena normalidad. Se gritaron consignas contra el ministro de Agricultura, el de Economía y contra el consejero de Agricultura de la Junta. La manifestación terminó pasadas la una sin ningún incidente.

¿Remolacha o isoglucosa?

La remolacha es una de las producciones más importantes de nuestra comarca, además es la base principal de sostentamiento de los agricultores de esta zona. Si miramos los ingresos de los agricultores de la Cuenca del Duero vemos que gran parte de ellos provienen precisamente de la remolacha. Pero es que además hay que contar con los jornales eventuales que crean, empresas de maquinaria que de ella dependen, etc. Otra razón importante es la Azucarera de Peñafiel, la más importante empresa de la comarca por el número de trabajadores que emplea y, que en tiempo de campaña acoge a gran cantidad de trabajadores sin ocupación fija. Pero, ¿cuales son las causas de esta situación?. Durante los pasados años la Administración ha estimulado la producción de

SE CARGAN NUESTRA REMOLACHA?



remolacha, pues se partía de una situación deficitaria, pero ya en la campaña 83-84 hubo excedentes. Para este año los excedentes se consideran importantes y su cargo, habrá de ser sufragado entre agricultores y empresarios industriales.

La causa de estos excedentes de remolacha viene motivada por una disminución en el consumo de azúcar. Hemos pasado en cuatro años de 1.065.000 Tn a solamente 935.000 Tn. Este descenso en la demanda interior de azúcar procedente de la remolacha está determinada en una parte muy importante por la existencia en el mercado de otras ofertas edulcorantes para determinadas actividades de la industria y unos precios más competitivos. El edulcorante más aplicado es la isoglucosa.

En sólo 3 años la isoglucosa ha pasado de unas ventas de 37000

Tn a las 77000 de 1.983, existiendo temores fundados entre agricultores e industriales remolacheros de que en un periodo de unas campañas más puedan llegar al hundimiento total de la demanda de azúcar procedente de la remolacha, y en consecuencia, de todo el sector. Esto supondría un revés importantísimo para la agricultura Castellano-Leonesa en uno de sus sectores punta, y, además, no parece verse un sustitutivo válido de la remolacha en los regadíos Castellano-Leoneses.

La isoglucosa es un edulcorante natural obtenido a partir de maíz por vía húmeda. Es una mezcla de glucosa y fructosa capaz de sustituir directamente al azúcar cristalizado. La isoglucosa es producida en España por 3 empresas multinacionales de tecnología punta. Se trata de un sector liberalizado, es de-

cir, sin cupos de producción, pudiendo llegar a producir perfectamente 250.000 Tn de glucosa. Mientras la C.E.E. mantiene respecto a la isoglucosa una política de cuotas al igual que se hace con el azúcar procedente de la remolacha, pero con unas cantidades que sólo suponen al rededor del 2% de las cuotas de azúcar. En España no existe esta política de cuotas referente a la isoglucosa, por lo que ésta, producida con maíz importado de Estados Unidos y Canadá a bajos precios, se está haciendo con una parte importante del mercado de azúcar, y, ante este hecho la Administración no parece hacer nada para evitarlo.

Una de las soluciones posibles es la contención de la producción de isoglucosa en un tanto por ciento que no dañara al sector remolachero. Otra solución podría ser, si bien que aumentara la producción de isoglucosa, que la zona sur de España cuya producción de remolacha es también muy importante, se dedicase a otros cultivos sustitutivos que se adaptarían perfectamente a esa región debido a su clima, pero que aquí serían muy difíciles de implantar dadas las condiciones climáticas.

La zona sur siempre oscila en su producción remolachera pasando de unos años de excelente cosecha a otros de baja producción, mientras que la zona de la Cuenca del Duero siempre produce de acuerdo a las previsiones, lo que sería importante a tener en cuenta para una política de producciones agrarias del Ministerio de Agricultura. Podría ser paradójico que a la producción de remolacha en la Cuenca del Duero se le pusieran cupos; y siendo la producción del sur muy deficitaria, se tuviera que importar azúcar.

TIERRA NUESTRA

apdo 24
Peñafiel

DELEGACION DE VENTA
Y SERVICIOS

PARA VALLADOLID

COSECHADORA DE REMOLACHA (MADIM)

HORRIPISO

MAQUINARIA AGRICOLA

FABRICANTE EN PEÑAFIEL

Ctra. Valladolid-Soria. Km. 56

Teléfono 880225

ATL. PEÑAFIEL: SE BUSCA PERMANENCIA

• Ilusión, su principal arma

Tras muchos años de espera, de ilusiones frustradas y esperanzas diluidas, se consiguió. El aficionado puede contemplar, al fin, al equipo local en el lugar que, se opinaba, le correspondía.

Charlamos con José Luis Zarza, el hombre que prepara a estos chicos, que domingo tras domingo saltan al campo de juego, intentando hacerlo lo mejor posible, aunque, en ocasiones, parece que sus enemigos se extienden más allá de la lucha en el propio terreno. Sabiendo esto le preguntamos por las características de esta liga preferente, y él tiene su propia opinión:

- "Para mí, esta categoría es hoy lo que hace años fue la 1ª Regional. Hay en ella clubs que entonces eran nuestros rivales".

Esto nos hace suponer que exista una cierta baja de calidad, sin duda, debida a la reestructuración de las divisiones superiores en anteriores campañas.

- "Si, algo de eso ocurre, hoy es más fácil llegar a Preferente. Ese era nuestro objetivo."

Un objetivo que se cumplió aunque...

- "Es cierto, ascendimos de rebote."

Sin embargo a aquel ascenso le siguió una campaña ciertamente sorprendente:

- "Nadie esperaba que las cosas nos fueran tan bien. Teníamos nuestros temores, y únicamente aspirábamos a mantenernos. Comenzamos, por ejemplo, a entrenar más tarde que el resto de los equipos, aparte de que eramos nuevos en la categoría."

Sin embargo, quizás esto, a la postre, fuera una ventaja.

- "No lo puedo asegurar. Al principio, lo que jugó a nuestro favor fue un calendario favorable. Conseguir ganar puntos al principio dió moral a los jugadores y así actuaban con un cierto desahogo. El hecho de que los equipos no nos conocieran quizás les hizo confiarse a algunos."

Sin embargo parece que esto no es un hecho decisivo para Zarza. Sin duda desea más, destacar la lucha de los jugadores:

- "Muchos partidos se consiguieron ganar por entrega y amor propio, simplemente poniendo ilusión y ganas pudimos arrancar muchos puntos."

Ilusión, eso es algo muy difícil de mantener:

- "En ocasiones es muy complicado concienciar a los chicos cuando les suceden cosas que casi es mejor no explicar; que pasen de ello, que no alboroten ni armen escándalos. Sé que es muy difícil contenerse y poder seguir teniendo las mismas ganas para continuar."



José Luis Zarza

No es muy difícil adivinar hacia donde tiran las palabras de este hombre, y es que, a veces, algunos reciben tan claros favores que resulta bien difícil mantener la serenidad. Dejando este conflictivo tema, pasamos a hacer un comentario de la actual campaña, sobre estos pocos partidos, él nos dice:

- "No hemos empezado bien por diversas razones. No hemos tenido tanta suerte con el calendario y nos hemos enfrentado a equipos que de hallan en la parte alta de la tabla, también hemos tenido que actuar con varios lesionados y aunque los suplentes lo han hecho bien, siempre se nota. A pesar de todo, encuentro al equipo mejor preparado que el año pasado en estas fechas. Por otra parte, si el año pasado existía un poco de dejadez en los contrarios al no conocernos, este ya saben a quien se enfrentan y por nuestro puesto del año pasado salen más motivados."

Pero no creemos que este será el peor enemigo este año, quizás lo más difícil se halle dentro de la propia casa:

- "Espero que los jugadores mantengan el mismo espíritu de lucha, la confianza en nuestras propias fuerzas pueden causarnos más de una sorpresa."

De momento no lanza las campanas al vuelo y mantiene los pies en la tierra, sin alejarse de la realidad:

- "Nuestro objetivo para este año sigue siendo la permanencia. Aparte de cuatro o cinco equipos que todos los años aspiran a subir, el resto debemos simplemente pensar en no bajar, lo que se consiga aparte de esto bienvenido sea."

• La cantera, su gran reto

Una vez vistos estos temas, pasemos al futuro. Es necesario hablar de la cantera:

- "Poder tener un equipo juvenil es algo esencial para nosotros. La cantera hay que mirarla, tratarla con mucho cuidado y enseñar, sobre todo enseñar. El tener un equipo en segunda regional no es lo mismo, aparte de las dificultades que, en ocasiones, encontramos para disponer de jugadores cuando les necesitamos, esta competición no enseña a los jóvenes como en realidad se debiera."

Desde luego encontramos preocupación en sus palabras y no parece ver muy claro el futuro:

- "Casi la totalidad de los jugadores actuales del primer equipo han pasado por esas otras categorías, es allí donde se han formado. La competición juvenil es muy importante. En todos los jugadores hay ganas, ilusión y porvenir. Solo puedo decir que la cantera es vital, y para nosotros aún más."

Estas palabras son para tener en cuenta, si los chicos salen adelante con dificultad, o en menor cantidad de la requerida, es de esperar que el equipo siga dos caminos, o bien se pierda categoría, o bien se habrá de traer jugadores de fuera, con el consiguiente gasto, lo que puede acarrear la desaparición del equipo con más facilidad de la que se pueda imaginar.

También nos pusimos en contacto con la directiva, estos hombres, en ocasiones

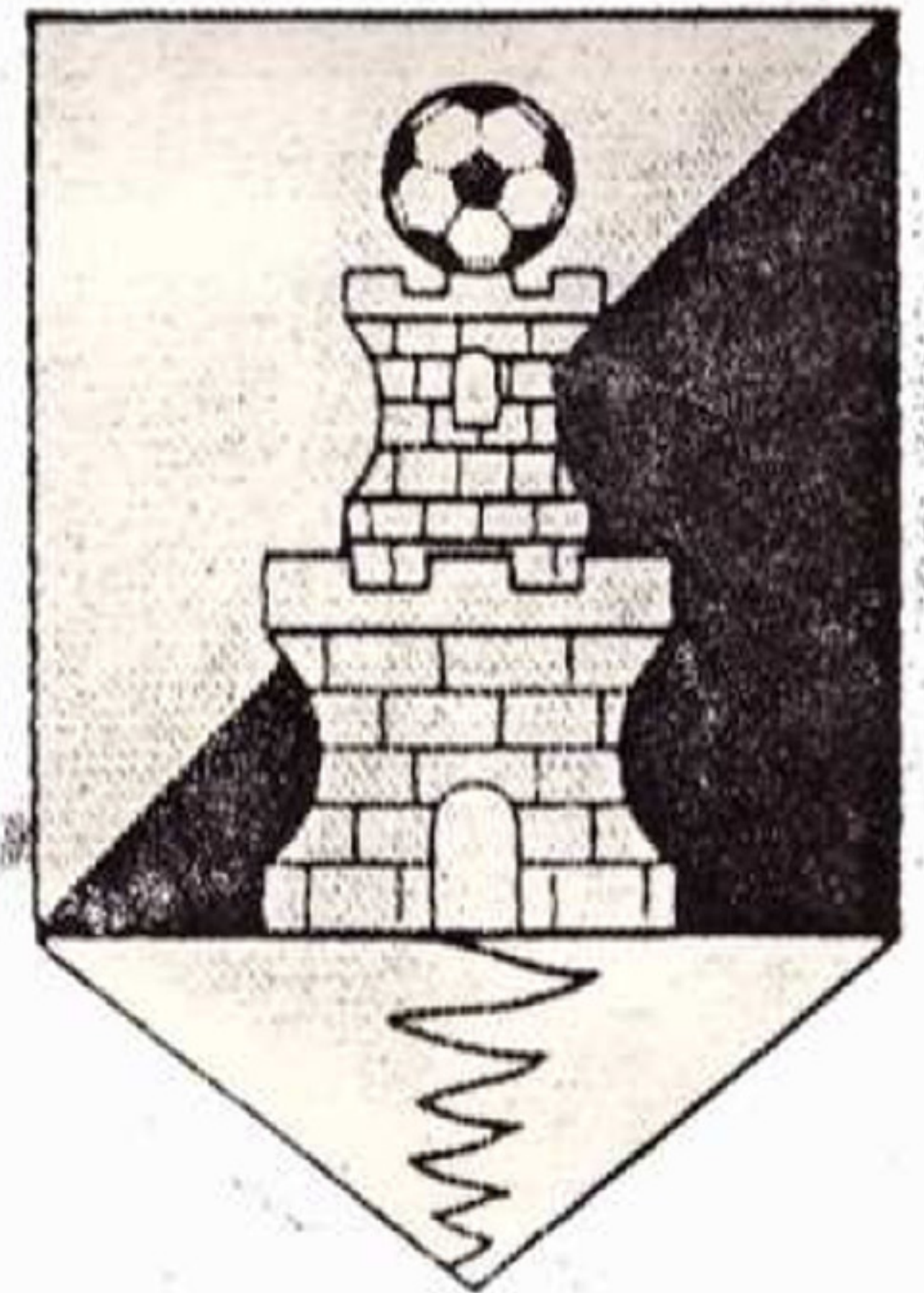

no bien conocidos, que con su trabajo desinteresado llevan, por simple afición, adelante este club. Quizás la realización más evidente de todas las logradas sea el nuevo campo de hierba, un campo que aún tiene sus defectos pero que con el tiempo será mejorado. Actualmente estos hombres están llevando a cabo un acondicionamiento de las vallas, alejándolas de las líneas del campo, con el fin de que exista una mayor separación entre público y jugadores, y asegurándolas con cemento; al parecer, los materiales serán pagados por el Ayuntamiento:

- "Al menos, eso es lo que nos han prometido."

También esperan que pronto sean instalados dos nuevos focos para poder realizar los entrenamientos con mayor luz durante este invierno. Así mismo parece existir la promesa de acondicionar los vestuarios y modernizarlos:

Es natural. El interés del Ayuntamiento hacia el equipo parece obligado.

- "La pasada campaña no nos hicieron mucho caso, el campo hemos conseguido que se plante después de estar día tras día repitiéndoselo al alcalde; esta temporada parece que hay un poco de interés, pero hay algo que aún no entendemos, y es que el concejal de deportes aún no ha aparecido por aquí".

Están convencidos de que todo lo que han logrado del Ayuntamiento ha sido gracias a la acción directa del alcalde:

- "El ha sido quien ha llevado los temas del equipo a los plenos, para que fueran aprobadas las ayudas al club".

La campaña anterior les ha dejado satisfechos:

- "Al menos moralmente, la clasificación del equipo nos ha dado ánimos para seguir trabajando. Nunca esperamos que se consiguiera ese puesto, creíamos que nos mantendríamos con muchos apuros".

- "Actualmente hay unos Trecientos socios. Algo más de doscientos de mayor pago (2.000,- ptas.) unos treinta juveniles y otros cincuenta jubilados. Sin

Pasa a la página siguiente.

COLABORACIONES

GENTE CORRIENTE

LA PATRIA O EL CONTINUO DESASOSIEGO

Si quisieramos definir el término patria, no existirían dificultades. Podría bastarnos cualquier definición más o menos aproximada, como la siguiente:

"La nación en cuanto ha adquirido conciencia de sí misma y logrado de sus miembros un especial sentimiento de adhesión". Pero no es de esto de lo que se trata.

Más bien, habría de tratarse el juego en que habitualmente se hace constar tal expresión. En este sentido, hay un tema de vital importancia (al menos para mí), y es que la patria ha servido y sirve como fundamento para lanzar a unos hombres contra otros en ese fenómeno tan traído y llevado que es la guerra.

Cuando el soldado jura bandera, asegura en tal juramento defender a su patria hasta la muerte (se entiende, en caso de conflicto bélico). IRIDICULO! Y es lo que yo digo: ¿cómo puede fundamentarse una o quizás miles y hasta millones de muertes en la supuesta defensa de un territorio, de un lugar más o menos rico, más o menos bonito, más o menos querido? Quien pretenda que esto es cierto carece de la dignidad suficiente para llamarse "hombre".

En una época como la actual en que la defensa de los derechos humanos prima por encima de cualquier otro objetivo en la mente de las naciones más desarrolladas (eso al menos es lo que ellas dicen) legitimar la muerte, aunque sólo sea de una persona, en defensa (o en ataque, que nunca se sabe) de una tierra es absolutamente denigrante. No se trata de una defensa de la vida porque sí; simplemente quiero poner de relieve que no hay nadie en el mundo con derecho a extinguir una vida ajena alegando que defiende a su patria. Y si la guerra se funde en una defensa de la patria (cosa que no creo), no cabe duda de que es algo monstruoso.

Sin embargo, no quiero que nadie se confunda; la llamada patria puede ser un sentimiento más o menos arraigado, pero nunca será más que eso, nunca podrá ser un arma arrojadiza capaz de lanzar a unos contra otros. Y si en situaciones de supuesta amenaza un país (quizás habría que decir un gober-

nantenem ansioso de poder y gloria) llame a sus ciudadanos apelando al sentimiento patriótico de los mismos, no deja de ser una falacia, e incluso diría una burla frente a aquellos de que se vale para conseguir sus objetivos.

Pero, aparte de todo esto, en un análisis meditado del tema es posible descubrir que la patria y el sentimiento patriótico presentan una atomización que llega a límites insospechados. En este sentido podrían establecerse varios niveles:

1.- En primer lugar, se sitúa el sentimiento de todos aquellos que moran el planeta Tierra y que se califican a sí mismos de terrestres frente a los posibles extraterrestres. No hay duda de que siguiendo el planteamiento anterior, ante una supuesta invasión de seres extraños todos los terrestres harían patria común.

2.-Reduciendo el ámbito, en segundo lugar estarían los "patriotismos continentales". Obviamente, los europeos se sienten europeos, los americanos americanos, los asiáticos asiáticos, y así infinitamente si infinitos fueran los continentes. Ejemplos claros de este tipo de patriotismo los tenemos en organizaciones tales como el Consejo de Europa (aunque la Europa actual esté dividida), la OUA, la OEA, etc.

3.- En un tercer nivel podríamos situar ya los "patriotismos nacionales"; sobre los cuales creo que es excusado dar demasiados detalles, porque -en el caso español, por ejemplo- a pesar de que España haya sido en tiempos pretéritos romana, ibera o visigoda el caso es que todos sus habitantes se sienten y se llaman a sí mismos españoles.

4.-El cuarto nivel patriótico correspondería a los "patriotismos regionalistas" o nacionalismos. En este punto, quiero decir que es más absurdo si cabe este patriotismo, que en definitiva viene a ser una oposición a otras regiones. Quizás el factor económico juegue aquí un papel importante (regiones más industrializadas y regiones menos desarrolladas), pero sin duda un factor capital viene a ser el del idioma, y así nos sirve de ejemplo el catalanismo frente al castellanismo (y cito este por ser uno de los más conocidos). En definitiva, nada hay que se oponga a que un natural de Cataluña se sienta catalán y que un natural de Castilla se sienta castellano, pero pensar que el distinto origen de unos y otros pueda servir como base de envidias y egoísmos, en incluso de un odio exacerbado, se sale de cualquier consideración racional.

5.- En quinto lugar se situaría el "patriotismo local"; aquel que afecta a los habitantes bien de núcleos urbanos o de zonas rurales, sin excepción. Sobre esto muchas cosas se podrían decir, pero creo que cada uno tiene su propia experiencia al respecto. Quiero insistir no obstante que esa oposición, en primer lugar entre el campo y la ciudad, y en segundo lugar entre las ciudades entre sí y entre los pueblos y aldeas es absolutamente ridículo, y sobre todo carece de toda lógica tratar de generalizar y hacer que toda una población se solidarice con cuestiones que quizás no le afectan para nada. Con referencia a esto se pueden poner muchos ejemplos pero sirva el conflicto entre dos ciudades próximas que, rivales siempre, no se ponen de acuerdo a la hora de poner el nombre de las calles, o incluso rivalizan en el aspecto deportivo (a veces con trágicas consecuencias). Quiero, no obstante, dejar claro que, a pesar de todo lo que se achaca a la vida moderna, estos problemas han existido siempre; así, en el Quijote mismo, sin ir más lejos, encontramos ejemplos de estas rivalidades.

6.- En sexto y último lugar podría situarse un patriotismo marginal, aquel que yo llamaría "patriotismo de barriada". No es infrecuente comprobar que vecinos de un mismo pueblo o de una misma ciudad viven divididos e incluso en abierta oposición por el simple hecho de residir en lugares diferentes. Afortunadamente, este tipo de patriotismo tiene cada vez menos relevancia, de ahí que lo califique de patriotismo marginal.

En definitiva, y dejando al margen cualquier tipo de división o clasificación, el sentimiento patriótico no es en muchos casos más que un odio que carece de todo sentido, y que por tanto es absurdo.

Para finalizar quiero plantear una cuestión, y es la siguiente: ¿Sería usted capaz, amable lector, de matar a alguien por defender a su pueblo, su región o su país? Y si lo fuese, ¿sería, asimismo, capaz de llamarse persona? No olvidemos, en fin, que sólo Dios (o Alá, o Ra, o como queramos llamarle) decide cuándo hemos de morir.

(Viene de la página anterior.)

embargo este número aún puede variar, más por lo bajo que por lo alto, pues aún hay quién no ha recogido su carnet de socio".

Sería interesante saber los socios que ellos consideran necesarios para no pasar apuros económicos.

"Sería muy bueno poder contar con 500 socios, pero si al menos contáramos con 300 de mayor pago tendríamos respaldo, al menos, para los gastos".

La creación de un equipo juvenil también es uno de sus objetivos:

"Es natural, porque en dos o tres años hay jugadores que se retirarán y debemos tener quién les sustituya".

Les gustaría poder tener su propio equipo juvenil, en una categoría adecuada a su edad.

"Es necesario para pensar en el futuro".

Para terminar diremos que el presupuesto de la pasada campaña, tal y como se ha puesto en conocimiento de los socios, ascendió a 1.171.465 pesetas en el capítulo de gastos. Los apartados más importantes son los referidos a viajes, con casi 410.000 ptas arbitros; 236.000; material

deportivo 129.000; el apartado de multas-federación ascendió a 69.750 ptas.

Los ingresos fueron de 1.196.630 pesetas y se consiguieron de la siguiente forma: Socios 391.250; taquillas, 374.375; Propaganda 131.000; Lotería 124.480; Bar del campo de fútbol, 104.385; más otras fuentes diversas. También reseñare el equipo luce en sus camisetas propaganda de una carpintería de la localidad.

Para la próxima temporada calculan un presupuesto aproximado de un millón trescientas mil.

Y aquí dejamos por ahora a estos hombres, unos preparando su próxima confrontación, otros trabajando, poniendo su esfuerzo y su ánimo en conseguir un mejor Club deportivo para la localidad. Personas normales, de la calle, que nos encontramos en lugares comunes. Unos, soñando con conseguir un campo de fútbol perfecto, incluida su grada y su tribuna. Otros, soñando con jugar lo mejor que saben y aún más y sentir el aplauso de la gente y su calor. Todos ofreciéndonos su esperanza y su ilusión.

COLABORACIONES

PASATIEMPOS

SINTONIA AGONICA DEL RIO.

Poblador de mi ribera
si gozas de mi frescor
cuando vienes a mi vera
en las tardes de calor
no ensucies aguas ni arena
de mi cauce, por favor!
Y si en el rio te bañas
-por higiene y por pudor-
no me hagas malas hazañas
que será mucho mejor
para que vuelvas mañana
con mayor dosis de amor.
Yo te ofrezco mis delicias
con el parto generoso
de las mejores primicias:
sombra, silencio y reposo;
del verde suelo, caricias
a tu cuerpo sudoroso;
en mis dominios respiras
salud en paz y reposo.
Us voy a recomendar,
a quien venis a mis lares,
que para poder gozar
de mis bienes naturales,
me teneis que respetar
para que yo de animales
no os tenga que tratar.
No me arrojéis desperdicios
que las aguas contaminen;
dejad que los ríos limpios
hacia los mares caminen.
Así el aire en sus riberas,
libre de contaminantes,
oxigenará de veras
los pulmones jadeantes
insuflando vuestras venas,
y notareis por instantes
disminuir vuestras penas
y alagrar vuestros talentos.
Mis aguas, que van al mar,
tiene una vida eterna
y caminando a la par
con el Océano alternan,
en un largo caminar
por las oscuras cavernas
insondables de la mar.
Poblador de mi ribera:
no consentas que agonice;
cuando vengas a mi vera,
déjame que sintonice
con las fuentes de la sierra.
Elles si que son felices!!.

LUCANOR.

COMISION-84
UN DEFICIT EVITABLE

De nuevo, vuelve el tan traído y llevado tema del millón y medio de déficit de la comisión de festejos-84. A la hora de preguntar sobre el porqué, sólo cabe una respuesta: la mala administración, la mala gestión, de unos fondos que, en definitiva, son dinero público. Y no estoy tratando de ningún modo de lanzar una acusación, sólo trato de analizar el problema desde varios puntos de vista. Señores de la comisión, resulta obvio que si el dinero a recaudar se estima que será de unos 3 millones largos, no se puede hacer un presupuesto de gastos que supere los 5 millones, la razón es evidente: siempre se terminará con déficit, y este déficit no se puede en ningún caso intentar cubrir con las posibles ganancias de un futuro concierto que nos cuesta 50000 ptas. y en el que se pierden 250000.

Pero la cosa no queda aquí; una de las razones que se señalan para la justificación del déficit es la subida de los precios en general, razón que tampoco parece válida, pues a la hora de hacer el presupuesto, y ponerlo en relación directa con el posible dinero a recaudar, hay que tener en cuenta esta subida de precios. A la hora de hacer un presupuesto, y sobre todo si este presupuesto maneja dineros públicos y persigue un objetivo común, hay que calcular muy despacio cada paso que se da. Hay que pesar pros y contras y actuar de acuerdo con el dinero con que se cuenta de antemano como recaudable, porque, si la comisión del año que viene nos deja otro déficit de millón y medio, y así sucesivamente, siendo ese dinero, como es de suponer, pagado por el Ayuntamiento, señores, entonces que no nos pidan portación económica para las fiestas, que nos lo metan ya directamente en los impuestos municipales. Por tanto, señores de la comisión, no hay que verse de ningún modo pillados de tiempo; la comisión del 85 ya debería de estar funcionando, y éste sería el único modo de no cometer la más mínima equivocación. Con tiempo, se puede valorar y enjuiciar debidamente cada decisión a tomar, cada acto a realizar, y, en definitiva, hacer una buena gestión del dinero de todos. Vaya, pues, desde aquí una exhortación a nuestro Ayuntamiento para que ya, desde ahora mismo, se comience a formar la comisión del 85. Despacio salen las cosas mejor

CRUCIGRAMA

1	2	3	4	5	6	7	8
1							
2							
3							
4							
5							
6							
7							
8							

Oficial(Siglas). Al revés, río de Paris. 5: Dos vocales. Pone como la seda. 6: Consonante. Al revés, afirmación. Símbolo del Roentgen. 7: Sosegara, calma. 8: Representan por primera vez una obra de teatro. VERTICALES: 1: Hartarse. 2: Tablero contador. Existe. 3: Osculo. Al revés, prefijo que significa tres. 4: Desluce, soba. Hijo de Jacob. 5: Entregarás. Repetido, nens. 6: Vocal. Instituto Nacional de Estadística(Siglas). Al revés, símbolo del Sodio. 7: Al revés, el que preside el cabildo en las catedrales, después del Prelado. Dios egipcio. 8: Fatigaran.

HORIZONTALES: 1: Día de la semana. Cien. 2: Insecto productor de miel. Matrícula de Navarra. 3: Unirían en matrimonio. 4: Instituto de Crédito

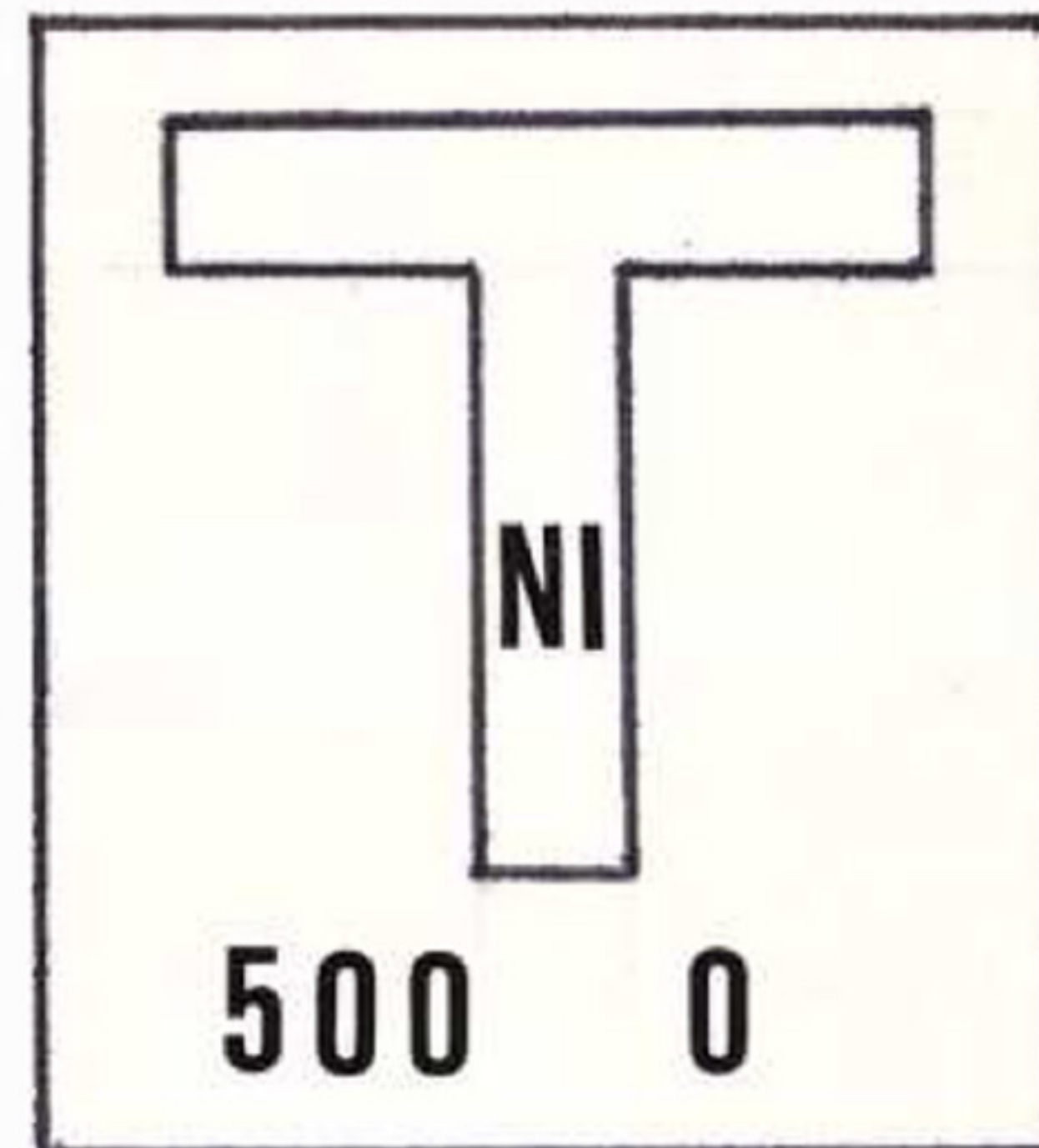

¿ Como estuvo el teatro ?

P S P E Ñ F K O N S O C
E I E N R P T L I S A E
S A Ñ O L I R L J O K Q
Q C A E L J O I F C L U
U T F B L M I R N R M E
E S I O M D O T R A T R.
R E E U S A E S O E I O
A N L O S J K A L D M S
T N C S C O I C B L U P
F O M P E D R A Z A L I
B F A L E I R U C V J E
C A L J A S P Q A C N O

SOPEA DE LETRAS

Encontrar el nombre de nueve pueblos de la comarca de Peñafiel. Se leen en horizontal, en vertical, diagonal, y en ambos sentidos.

**ESPERAMOS
VUESTRAS
COLABORACIONES**
(Máximo medio folio.)

Tierra Nuestra
Apdo. 24
Peñafiel

	DAD	NO	LE	TU	
YO	DIS	RA	RIE	CO	
AL	CI	NO	GUS	QUIEN	A
LA	JA	A	NA	TO	HE
DO	GU	TE	MAS	CRI	A

- SALTO DE CABALLO -

Comenzando por donde indica la flechay siguiendo el movimiento del caballo de ajedrez encontrar una frase de W. SOMERSET MAUGHAM.

UN RESTAURANTE CON PISCINA

EN LA COPA DE UN ARBOL

Nos habían hablado de ello, un restaurante con piscina incluida en la copa de un olmo. Nos habían hablado de ello y nos parecía una obra de locos. A orillas del Duero, en su propia casa, José García está construyendo su merendero. A la llegada a Valbuena llama la atención sobre todo la opinión escéptica de la gente al respecto; no parecen mostrar mucha confianza en la estabilidad de la obra. Sin embargo, allí está, aunque aún con muchos detalles por concluir.

La primera impresión a la vista de la obra es un tanto Tarzaniana, diríase un nido de madera y metal. Enclavado en un olmo de 25 metros de altura y, según nos dijeron, 111 años de antigüedad. El olmo en cuestión se subdivide desde su base en 5 troncos que ascienden con solidez. El primer acceso, una escalera de considerable inclinación, al parecer comenzada a construir desde arriba y toda ella de me-

tal. Este acceso conduce a la primera plataforma de hormigón tras la cual una escalera de madera la comunica con la plataforma principal a unos 15 metros de altura ya, también de hormigón, de forma cuadrangular y de 1,50 mts aproximadamente de lado, futuro enclave de, al parecer, mesas para 22 visitantes. Toda la construcción se halla sujeta e interunida a los 5 troncos de que consta el olmo. La construcción, aparentemente sólida, parece que contara en el futuro un restaurante con cuarto de baño mixto y piscina con capacidad para 22 niños. Todo un proyecto, posiblemente no apto para quienes padezcan de vértigo, para en duda, de verse concluido, en lugar incomparablemente exótico para comer un lechazo de la tierra regada con el vino de la zona, todo ello oyendo el fluir del Duero, tan solo unos metros más allá, o el golpear del viento a tan considerable altura.



-Vista parcial de la obra todavía en construcción.

GASEOSAS

Diez-Cárdaba

Servicio a domicilio

Venta: Cervezas, Refrescos, Naranja, Limón y Coca Colas.

88 16 59

Domicilio y Almacén c/. Juan Manuel, 34

Telfs: 88 14 79

PENAFIEL (Vallad.)



Horno de asar y Bar restaurante
"EL CENTRO"



Carnicería



Discoteca "Zombi"

Director Propietario: PABLO BENITO DEL PICO