



50 PESETAS

Tierra Nuestra



PEÑAFIEL Y COMARCA

Año III - Nº 16 - Octubre 1985 - PEÑAFIEL - Apartado 17 - Director A. Merino - Depósito Legal VA-372-81

COMIENZA LA CONSTRUCCION DEL CENTRO DE SALUD



En este edificio, conocido por los vecinos como "La casa del médico", será el lugar dónde, hasta que finalice la construcción del Centro de Salud, prestará su humanitario servicio la Cruz Roja. Esta construcción presenta mayores ventajas para los soldados que cumplen, de esta forma, su servicio militar, pues en el anterior puesto los diversos cambios de temperatura, que se producen a lo largo del año, se dejaban sentir extremadamente. Así mismo el mayor espacio con que cuentan en este nuevo puesto lo agradecerán no solo los soldados, sino también los pacientes. A los chicos les deseamos una feliz estancia en este lugar.

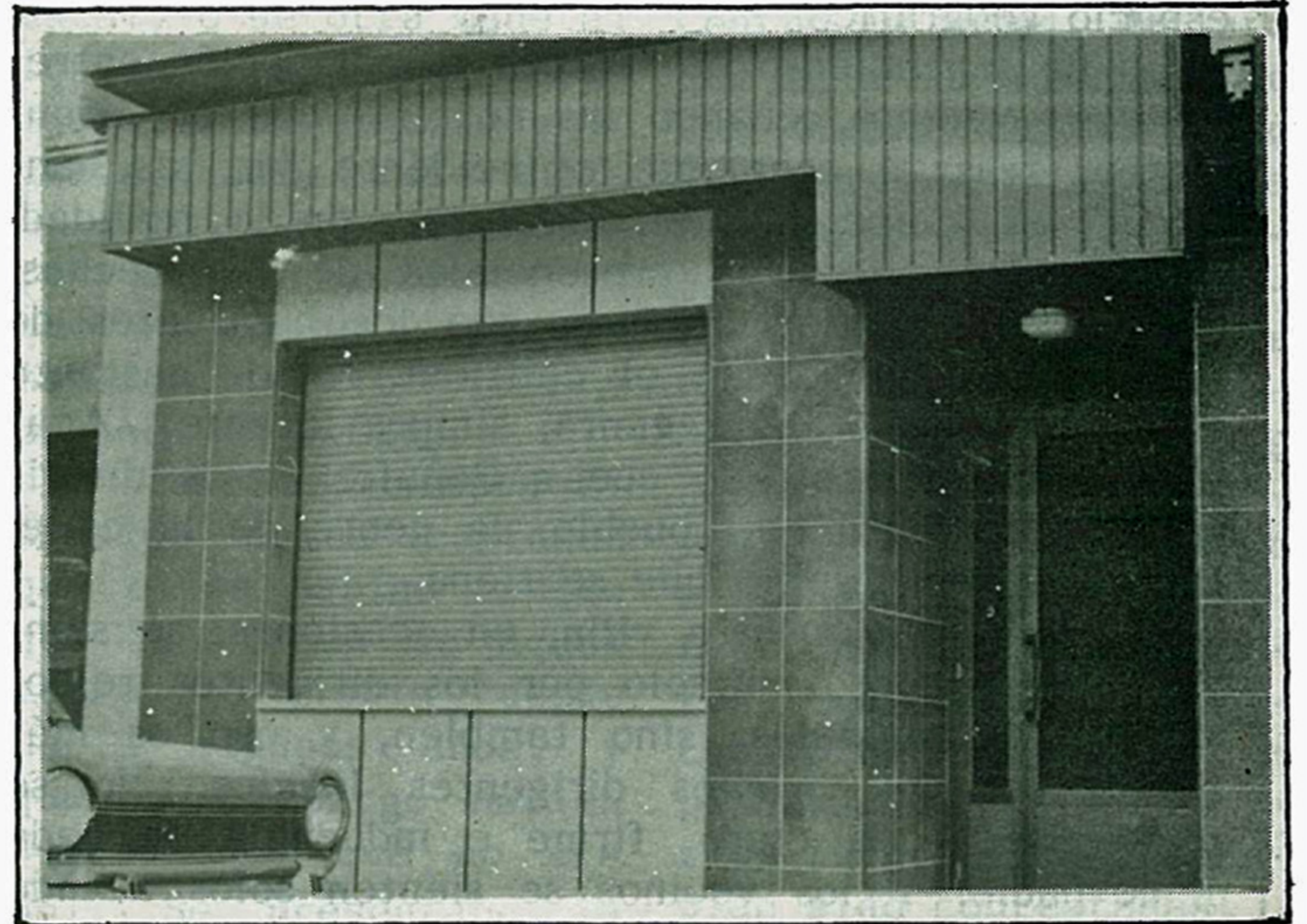

CENTRO OCUPACIONAL DE MINUSVALIDOS.

Con la asistencia de diversas personalidades, no solo del ámbito local, sino también provincial, se inauguró el Centro Ocupacional de Minusválidos, experiencia piloto en nuestra provincia, el cual ha sido posible debido a la colaboración de diferentes entidades públicas (Ayuntamiento, Diputación..) y al trabajo que sobre él ha dedicado el equipo de asistentes sociales, destacado en nuestra población. Este local, uno de los objetivos que venía persiguiendo el colectivo de minusválidos, servirá para que este grupo de personas, en ocasiones rechazados por el resto de la sociedad, realice una serie de actividades creativas.

- BALANCE DE SAN ROQUE 1.985
- REPARACIONES EN EL CASTILLO
- CURSO ESCOLAR DE E.G.B.
- CLUB CICLISTA PEÑAFIEL

BODEGAS

ALEJANDRO FERNANDEZ

TINTO

PESQUERA



PESQUERA DE DUERO

(VALLADOLID)

TELEFONOS 88 10 27 - 88 10 23

¿Discriminación?

Llevamos una temporada en que los habitantes de esta noble villa, como la califican las antiguas crónicas, nos sentimos discriminados con respecto a otros lugares de la región, o más concretamente de la provincia, para así no abarcar demasiado espacio geográfico.

Hubo un sentimiento de repulsa e indignación entre nuestros vecinos, cuando las noticias que se difundieron, tras el accidente o incidente "de las banderas", no coincidían, en absoluto, con la realidad, relatada por testigos presenciales de los hechos. Tras aquellas informaciones, que los habitantes de la población no dudan el calificar como "bastante erróneas", surgió la pregunta, simple latente: ¿Acaso no está demostrado que a Peñafiel se le discrimina?. Eso afirma el pueblo, la gente de la calle, ese es el sentimiento que se tiene.

Los vecinos de nuestra villa, en ocasiones, se sienten abandonados, no solo por los dirigentes regionales o provinciales, sino también, y eso es más grave, por los propios dirigentes locales. No se siente un apoyo claro, firme e indudable de nada ni de nadie. Y los vecinos se sienten solos cuando intentan desarrollar una protesta.

Pero bueno será hacer un examen de conciencia en nosotros mismos, y reconocer que también el propio pueblo tiene su parte de culpa. Se posee un "complejo de persecución" o "complejo de inferioridad" hacia muchas cosas, quizás demasiadas. En otros lugares, lo propio, ya sean movimientos culturales, artísticos, deportivos o de cualquier otra índole, parecen encontrar mayor apoyo por parte de los vecinos. Aprovechan las oportunidades para hacer propaganda, en todo tiempo o lugar, de todo lo bueno que pueda tener su pueblo.

El peñafileense parece más "pasota" en este aspecto. Aparenta no darse cuenta de lo que tiene, en realidad, hasta que lo pierde, y entonces es demasiado tarde. No parece un individuo de aplauso ni halago fácil.

No es cuestión de gritar, hacia los cuatro puntos cardinales, las excelencias de la villa; es cuestión de colaborar un poco más en lo que tenemos, y crear otras manifestaciones nuevas que extiendan, para bien de nuestro pueblo, el buen nombre de Peñafiel por estas tierras de Dios. Siempre habrá movimientos que fracasen, eso ocurre en todas partes, pero lo más importante es no desanimarse, y proseguir. Y por supuesto, acabar, algo un poco difícil, con esa cantidad de comentarios, malintencionados, que se vierten contra las personas que intentan hacer positiva alguna actividad. Por ahí es dónde se comienza a perder la batalla de la discriminación. Nadie creerá en nosotros sino creemos, primero, nosotros mismos.

Una parte más de este sentimiento de discriminación que padecemos, lo constituye la supresión del Juzgado de Peñafiel, medida que cualquier vecino considera injusta, pero ¿cuántas protestas externas promoverá?, ¿nos quedaremos sentados hasta que alguien, sin contar con nosotros tome una decisión? Probablemente así sucederá. No solo ha de existir una protesta a nivel municipal o de ayuntamiento, sino que el mismo pueblo ha de apoyar las gestiones que se llevan a cabo para impedir que esta medida sea una realidad. Hemos perdido tantas cosas que hemos de luchar, duramente por no seguir en este camino. De otra forma, podemos comenzar a despedirnos del Juzgado, como antes nos ha sucedido con muchas otras cosas.

Tierra Nuestra
no se identifica
necesariamente
ni se hace
responsable
de los artículos
publicados no
escritos por
la redacción

Reparación de Calzados

Juan Carlos

Ciudad, 1
Canto a Correos)

PEÑAFIEL

Telefonos de interés

Ayuntamiento	880002
P. Municipal	881480
G. Civil	880017
Bomberos	880258
Cruz Roja	880769
Correos	880359
Funeraria	880082
C. Parroquial	880905
Juzgado	880107
I.N.S.S.	880086
I.N.E.M.	880308
Ambulancias de la S.S.	880367
" " "	881739
Gruas	
Hnos. Alonso	880201
" "	880292
F. Sanz	880029

CLASES DE
ESMALTE EN FRIO
PORCELANA Y PAPIER

INSCRIBIRSE:

MARINA ARRIBAS VILLAGROY
C/ CIANIA 1 PEÑAFIEL

copie o recorte este cupón

- S U S C R I P C I O N -
TIERRA NUESTRA
Apdo. 17

Semestral - 300,- Pts.
Anual - 500,- "

D,.....
C/.....
Población.....Prov.....
Firma.....

LOCAL

CENTRO DE SALUD PARA PEÑAFIEL

Desde hace aproximadamente un mes se desarrollan las obras de lo que en un futuro inmediato será el Centro de Salud Comarcal.

En un acto informativo, celebrado el pasado mes de Enero, el Subdirector Provincial del INSALUD, consideraba factible poder encontrar terminada esta obra a finales del presente año, sin embargo, teniendo en cuenta que las obras durarán seis u ocho meses, según se dijo entonces, hasta la próxima primavera no podremos contar con los servicios que se presten en este Centro.

Para que el comienzo de las obras fuera posible, hubo que aprobar en el Pleno del pa-

nos, siendo a cargo del ayuntamiento los gastos que se produzcan por la retirada de unos postes de la luz enclavados en estos terrenos.

Intervino, en primer lugar, Honorino Fernandez, por el grupo socialista. Hizo una recopilación de diversas declaraciones que habían tenido lugar en los diferentes plenos y reuniones de la Comisión Permanente con el tema de referencia, intentando dejar bien claro que siempre que se preguntó sobre la disponibilidad de los terrenos, para la construcción de la obra, se había contestado, desde el grupo de gobierno, que no existían problemas al respecto. Añadió que todo

lle de nueva apertura, ¿quién era el propietario de los terrenos sobre la que se trazaría esta?, o de otra manera, ¿quién perdería esos metros?. La segunda pregunta hacía referencia al terreno disponible por el ayuntamiento, ya que en un principio se hablaba de 1.600 m², y después de 1.025.

Tomó la palabra el Alcalde quién contestó que ellos habían creído que la cesión de aquel terreno existía desde hacía algunos años, y que sin embargo habían descubierto que no era así. Se presentaba la propuesta de la permuta de terrenos, con este particular, ya que la construcción del Centro de Salud era urgentísimo comenzarla. Añadió que era posible que se hubieran equivocado en algún trámite, o que estos no hayan sido todo lo ágiles que habían deseado. Volvió a hacer referencia sobre la urgencia que tiene el comenzar la obra, más teniendo en cuenta que la Consejería de Bienestar Social de la Junta presiona para que esta se lleve a cabo, para terminar diciendo que "lo demás es buscarle tres pies al gato".

Honorino Fernandez volvió a intervenir para

indicar que ellos, desde un primer momento, han sido partidarios de la construcción del este Centro de Salud. Declaró que ante la apertura de una nueva calle, como indican los planos, es necesario hacer una reparcelación de los terrenos y distribuir las cargas. Continuó diciendo que, tal y como había declarado en otros plenos, el ayuntamiento no defiende los temas auténticamente importantes, para finalizar diciendo que las preguntas planteadas en su anterior intervención no habían sido contestadas.

El Sr. Alcalde sometió, inmediatamente, a votación la propuesta, a pesar de las protestas del grupo de oposición que pedían fueran aclaradas las cuestiones planteadas. Sin embargo, la votación se efectuó siendo aprobada la propuesta de permuta de terrenos con los votos favorables del grupo de gobierno.

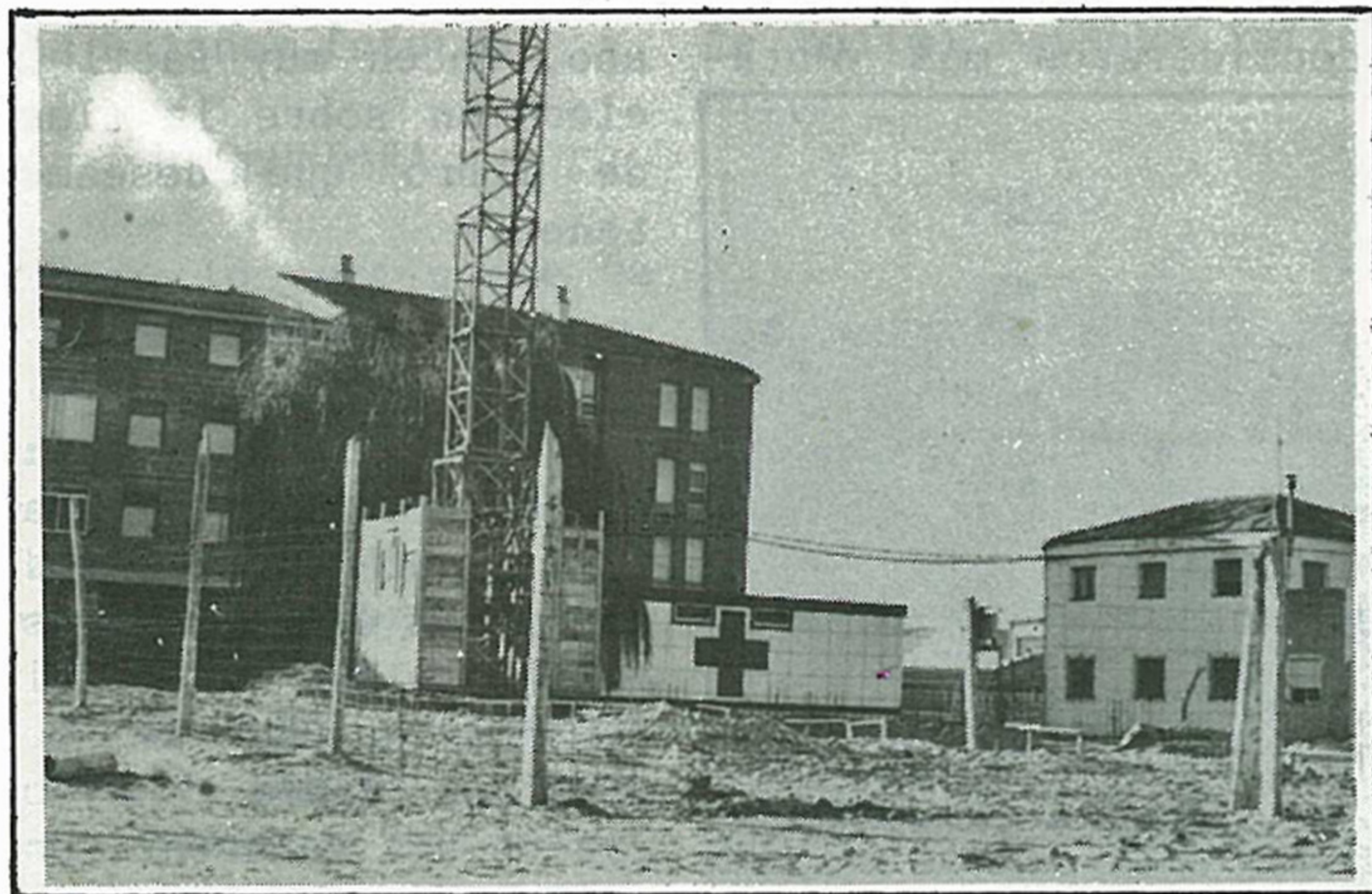

Estado actual en que se encuentran las obras de Construcción del Centro de Salud, el presupuesto inicial previsto suma 30.600.000 ₧.

sado mes de Septiembre, una propuesta de permuta de terrenos, ya que el suelo sobre el que se levantará el Centro de Salud eran propiedad de un particular.

La propuesta que se presentó era el cambio de 733 m², propiedad de D. Teodosio Molpeceres, declarados de utilidad municipal, por 420 m², propiedad del ayuntamiento, declarado suelo urbanizable, situado junto a los otros terre-

esto había llevado al Ayuntamiento a conceder una licencia de obras, cuando esta disponibilidad en realidad no existía, lo que, según declaró, está prohibido por la ley. Continuó diciendo que su grupo desconocía el tipo de valoración llevada a cabo para efectuar esta permuta, y realizó dos preguntas al grupo de gobierno: En el plan de construcción del Centro de Salud existe una ca-

**Tierra
Nuestra
APDO. 17**

MAHI

SERVICIOS AGROPECUARIOS

MAROTO

PRODUCTOS - EQUIPOS
ESTUDIOS - PROYECTOS - INSTALACIONES

Empecinado, 7

PEÑAFIEL
(Valladolid)

Teléfono 88 02 29

LOCAL

CENTRO DE SALUD PARA PEÑAFIEL

Desde hace aproximadamente un mes se desarrollan las obras de lo que en un futuro inmediato será el Centro de Salud Comarcal.

En un acto informativo, celebrado el pasado mes de Enero, el Subdirector Provincial del INSALUD, consideraba factible poder encontrar terminada esta obra a finales del presente año, sin embargo, teniendo en cuenta que las obras durarán seis u ocho meses, según se dijo entonces, hasta la próxima primavera no podremos contar con los servicios que se presten en este Centro.

Para que el comienzo de las obras fuera posible, hubo que aprobar en el Pleno del pa-

nos, siendo a cargo del ayuntamiento los gastos que se produzcan por la retirada de unos postes de la luz enclavados en estos terrenos.

Intervino, en primer lugar, Honorino Fernandez, por el grupo socialista. Hizo una recopilación de diversas declaraciones que habían tenido lugar en los diferentes plenos y reuniones de la Comisión Permanente con el tema de referencia, intentando dejar bien claro que siempre que se preguntó sobre la disponibilidad de los terrenos, para la construcción de la obra, se había contestado, desde el grupo de gobierno, que no existían problemas al respecto. Añadió que todo

lle de nueva apertura, ¿quién era el propietario de los terrenos sobre la que se trazaría esta?, o de otra manera, ¿quién perdería esos metros?. La segunda pregunta hacía referencia al terreno disponible por el ayuntamiento, ya que en un principio se hablaba de 1.600 m², y después de 1.025.

Tomó la palabra el Alcalde quién contestó que ellos habían creído que la cesión de aquel terreno existía desde hacía algunos años, y que sin embargo habían descubierto que no era así. Se presentaba la propuesta de la permuta de terrenos, con este particular, ya que la construcción del Centro de Salud era urgentísimo comenzarla. Añadió que era posible que se hubieran equivocado en algún trámite, o que estos no hayan sido todo lo ágiles que habían deseado. Volvió a hacer referencia sobre la urgencia que tiene el comenzar la obra, más teniendo en cuenta que la Consejería de Bienestar Social de la Junta presiona para que esta se lleve a cabo, para terminar diciendo que "lo demás es buscarle tres pies al gato".

Honorino Fernandez volvió a intervenir para

indicar que ellos, desde un primer momento, han sido partidarios de la construcción del este Centro de Salud. Declaró que ante la apertura de una nueva calle, como indican los planos, es necesario hacer una re-parcelación de los terrenos y distribuir las cargas. Continuó diciendo que, tal y como había declarado en otros plenos, el ayuntamiento no defiende los temas auténticamente importantes, para finalizar diciendo que las preguntas planteadas en su anterior intervención no habían sido contestadas.

El Sr. Alcalde sometió, inmediatamente, a votación la propuesta, a pesar de las protestas del grupo de oposición que pedían fueran aclaradas las cuestiones planteadas. Sin embargo, la votación se efectuó siendo aprobada la propuesta de permuta de terrenos con los votos favorables del grupo de gobierno.

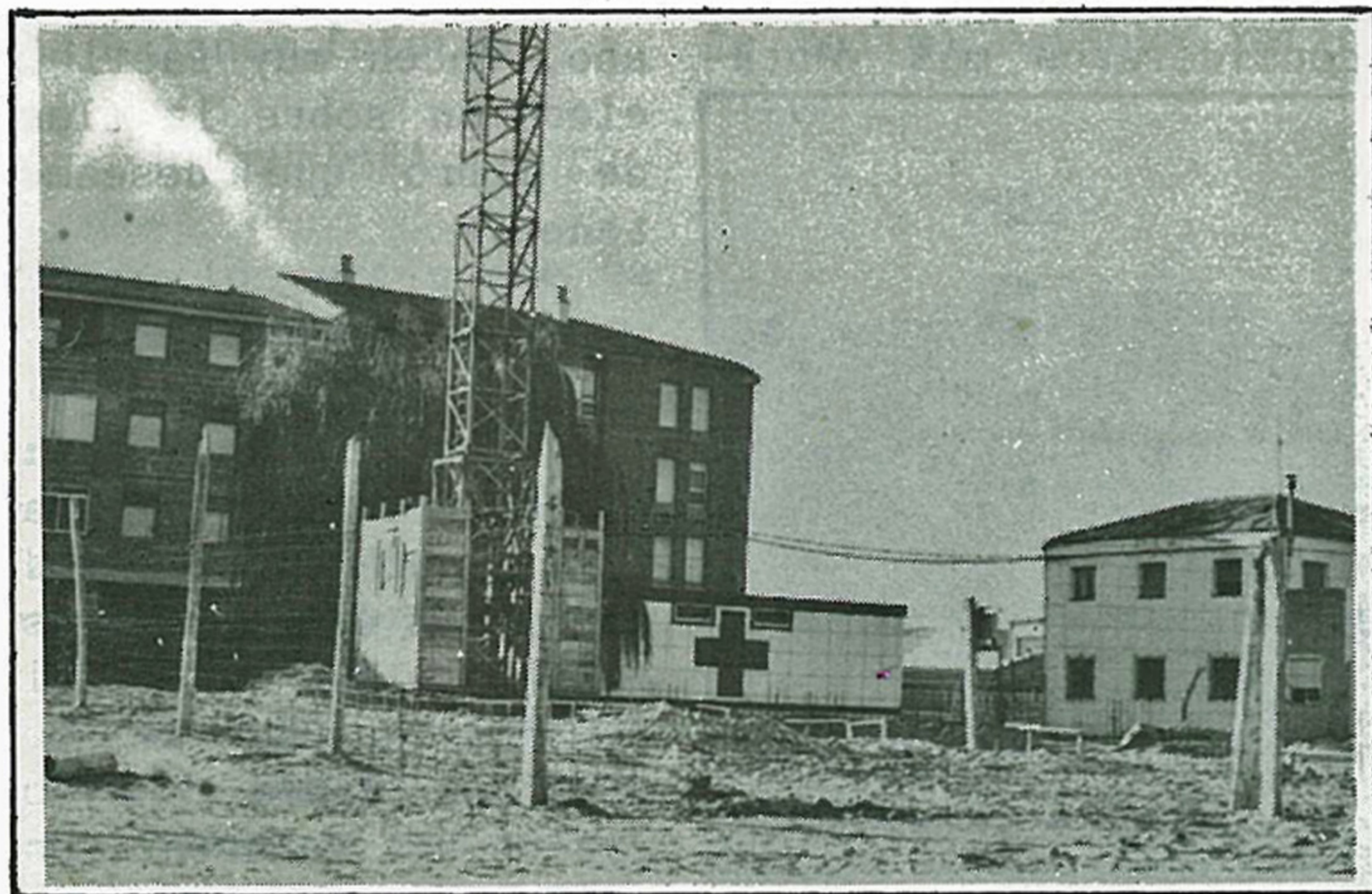

Estado actual en que se encuentran las obras de Construcción del Centro de Salud, el presupuesto inicial previsto suma 30.600.000 ₧.

sado mes de Septiembre, una propuesta de permuta de terrenos, ya que el suelo sobre el que se levantará el Centro de Salud eran propiedad de un particular.

La propuesta que se presentó era el cambio de 733 m², propiedad de D. Teodosio Molpeceres, declarados de utilidad municipal, por 420 m², propiedad del ayuntamiento, declarado suelo urbanizable, situado junto a los otros terre-

esto había llevado al Ayuntamiento a conceder una licencia de obras, cuando esta disponibilidad en realidad no existía, lo que, según declaró, está prohibido por la ley. Continuó diciendo que su grupo desconocía el tipo de valoración llevada a cabo para efectuar esta permuta, y realizó dos preguntas al grupo de gobierno: En el plan de construcción del Centro de Salud existe una ca-

**Tierra
Nuestra
APDO. 17**

MAHI

SERVICIOS AGROPECUARIOS

MAROTO

PRODUCTOS - EQUIPOS
ESTUDIOS - PROYECTOS - INSTALACIONES

Empecinado, 7

PEÑAFIEL
(Valladolid)

Teléfono 88 02 29

LOCAL

dez con se correrían y se celebrarían los encierros, evitando así los retrasos que muy a menudo se producían. Este año solamente un encierro se ha resuelto con la normalidad que se ha de esperar. En el resto hubo retrasos, en alguna ocasión superior a la hora y media, para encerrar los animales en la plaza del Coso. Hay un amplio abanico de la población que parece no encontrar emoción en los encierros limpios (suelta, carrera, plaza y corrales), y se inclinan por estos otros que duran un poco más. Pero se ha de tener en cuenta el peligro que puede entrañar que en el encierro ocurra esto, y será tarea de futuras comisiones encontrar una solución válida para que no ocurran estos retrasos en años futuros.

CHUNDARA

Uno de los tópicos que ha dado motivo de discusiones y polémicas, en años anteriores, fué la celebración diaria del Chundara. Se hablaba de gamberrismo, brutalidad, anarquía, y otras cosas. Durante este año no ha sucedido ningún incidente notorio, y los retrasos acumulados han sido mínimos, por lo que las diversas corridas de toros han comenzado casi a la hora anunciada, a diferencias de otros San Roques.

Lo que ha resultado muy curioso este año ha sido la lentitud con que se recorrían los primeros tramos del trayecto hasta casi la hora prevista de llegada del pasacalles a la plaza del Coso; llegada ésta, parecía producirse una estampida y todos, chicos y chicas, mozos y mozas, músicos y autoridades terminaban apa-

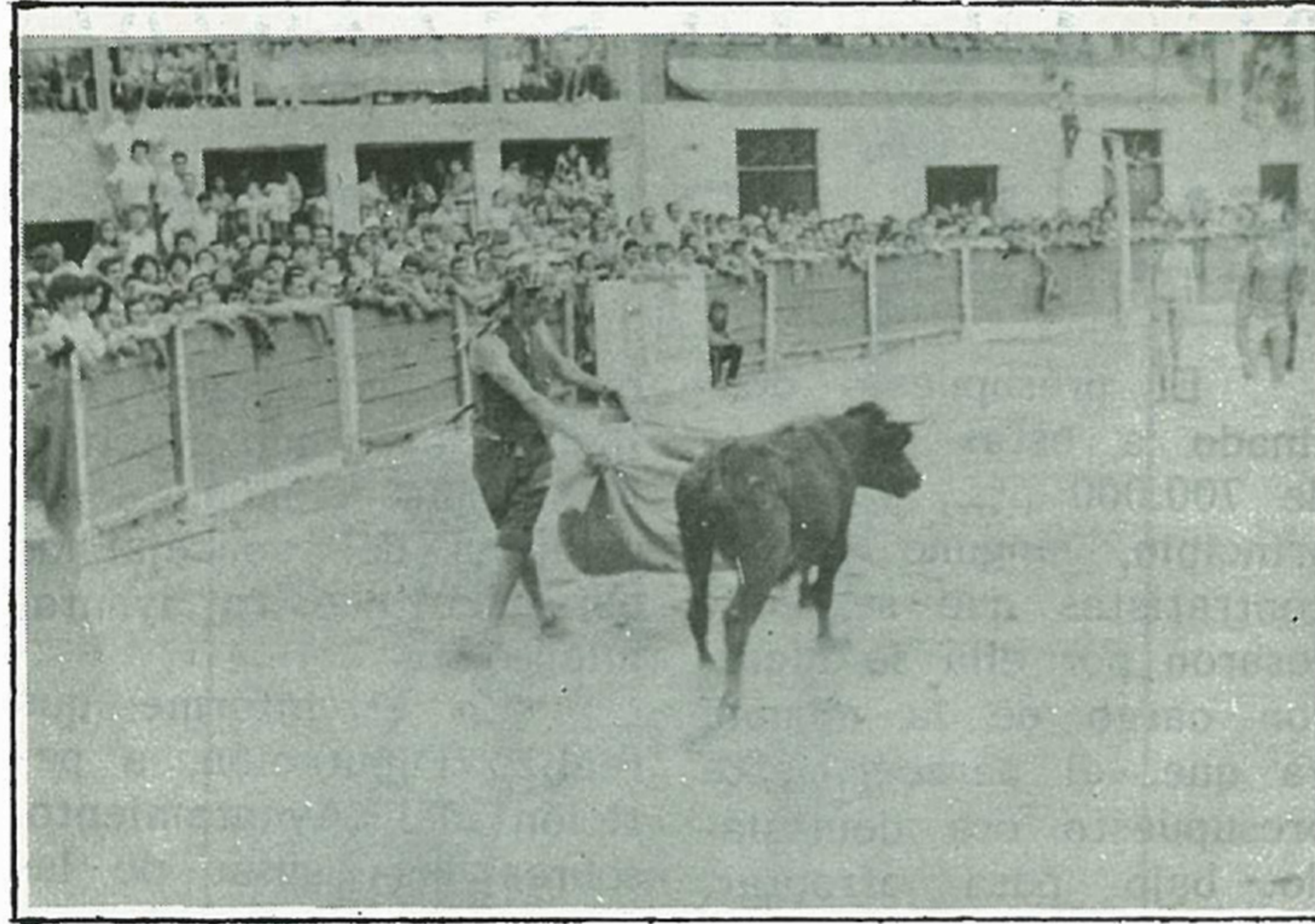

reciendo en la plaza a una velocidad inaudita, para lo que estamos acostumbrados. Desde luego, parece más razonable marchar un poco más rápido al comienzo y no será necesario ir tan deprisa al final. El pasacalles resultará más vistoso, y el que no acabe destrozado tras aguantar hora y media de baile, aguanta infinito.

PEÑAS

Las personas que cuentan con años a sus espaldas dicen que en sus buenos tiempos las peñas eran el alma viva de las fiestas. Pero aquello desapareció. Este ha sido el segundo año consecutivo que la Comisión de Festejos intenta recuperar, para conseguir unas fiestas mejores, aquellos grupos, pero con nuevas generaciones. Ahí es donde radica el principal problema. Los integrantes de las antiguas peñas, en su mayoría, andarán por la treintena de años los más jóvenes. Sus sucesores han de ser los adolescentes, chicos y chicas que no han conocido, visto ni vivido aquellos días de fiesta. Se ha producido un salto en el tiempo. Por lo tanto la diplomacia, y el sentido común, que ha de existir entre to-

dos para lograr, si es que de verdad lo queremos, que de nuevo vuelvan las peñas a la calle han de ser extremos.

Este año se pretendía que hubiera un jurado, independiente y desconocido, el cual se encargaría de otorgar los premios a estos grupos, que se hubieran inscrito previamente. Sin embargo, según nos dijo el Presidente de la Comisión de Festejos, ningún vecino se comprometió a formar parte de este jurado.

En una reunión, celebrada días después de las fiestas, con las diversas peñas que asistieron, se llegó al acuerdo después de algunas discusiones, de recurrir al método del año anterior. Las peñas eligieron entre ellas a las mejores. Los dos primeros lugares correspondieron a La Pelerina y Sikanda.

Hay, en estos comienzos de una posible resurrección, hechos que aún no se entienden, como el de las peñas que se inscriben, quizá pensando que algo les caerá, como llovido del cielo, y luego no se las ve. Existen, también, defectos de organización entre las más activas, pues aún no poseen el colorido ni la vivacidad de aquellas de hace años. Pero hay que ser optimistas y pensar que todo se andará.

INCIDENTES

Debemos hacer referencia a los incidentes ocurridos, aunque en ellos la Comisión de Festejos muy poco tenga que ver, en la entrada del consistorio de la Plaza del Coso dónde, según los testigos, fué lanzado un bote de humo, en un acto que no se sabe si se trató de una broma de mal gusto, o si se pretendía que tuviera mayor trascendencia.

El otro suceso, que por desgracia ha traspasado los límites de nuestra población, fué el trágico accidente de las banderas, en el que falleció un joven, que residía y trabajaba en la capital de nuestra provincia. Es difícil juzgar los hechos sin conocer las razones que

Pasa a la pag. siguiente.

PANERA DE MOSALES

BAR MUSICAL



LOCAL

OBRAS DE RESTAURACION EN EL CASTILLO

parece que por fin se han efectuado las obras necesarias en el Castillo para evitar las filtraciones de agua, que en tan lamentable estado dejaron, el pasado invierno algunas de las dependencias de la fortaleza, especialmente la bóveda de la Torre del Homenaje en cuyas paredes se encuentran, bien visibles, los efectos causados entonces.

El presupuesto destinado a estas obras es de 700.000 pts., y en un principio, ninguno de los contratistas que se interesaron por ella se hicieron cargo de la misma, ya que, al parecer, este presupuesto era demasiado bajo para afrontar, con la calidad que se pedía, estas reparaciones. Para poder llevar a cabo esta obra ha sido necesario recurrir a la adquisi-

ción de materiales más ligeros, pero que efectúan la misma misión, según palabras del concejal de obras de nuestro ayuntamiento.

En el informe que realizó Diputación, a petición del Ayuntamiento, sobras las causas de las filtraciones de agua en la bóveda del castillo, y que publicamos en el número del pasado mes de Marzo, se indicaba que estas eran debidas al hecho de que la inclinación de la azotea, en la Torre del Homenaje, conduce el agua al centro de la misma, unido, a la mala calidad del hormigón, y al hecho de que solo existe una gárgola para evacuar las aguas.

Otro de los puntos, por cierto, sobre el que se vertía una crítica especial en el informe se refería al boquete abierto en la parte baja de la Torre del Homenaje, que se hizo para albergar las herramientas usadas, ironías de la vida, en las

obras de restauración efectuadas hace tres años. Desde entonces ahí se encuentra, a la vista de todos, como una prueba más del surrealismo, que en ocasiones, predomina en esta nuestra España.

Resultaba evidente la urgencia que existía en efectuar estas obras, más aún con el otoño señalado en el calendario. Si además tomamos en cuenta que tanto el Ayuntamiento, como diversos organismos, tanto provinciales como regionales, desean convertir a nuestro castillo en marco de actividades culturales, añadiendo que existe la intención de instalar un museo en este recinto, nos encontramos ante un cierto número de circunstancias favorables para conseguir que este símbolo de nuestro pueblo sea algo más que un racimo de fuertes piedras que formaban una antigua fortaleza.

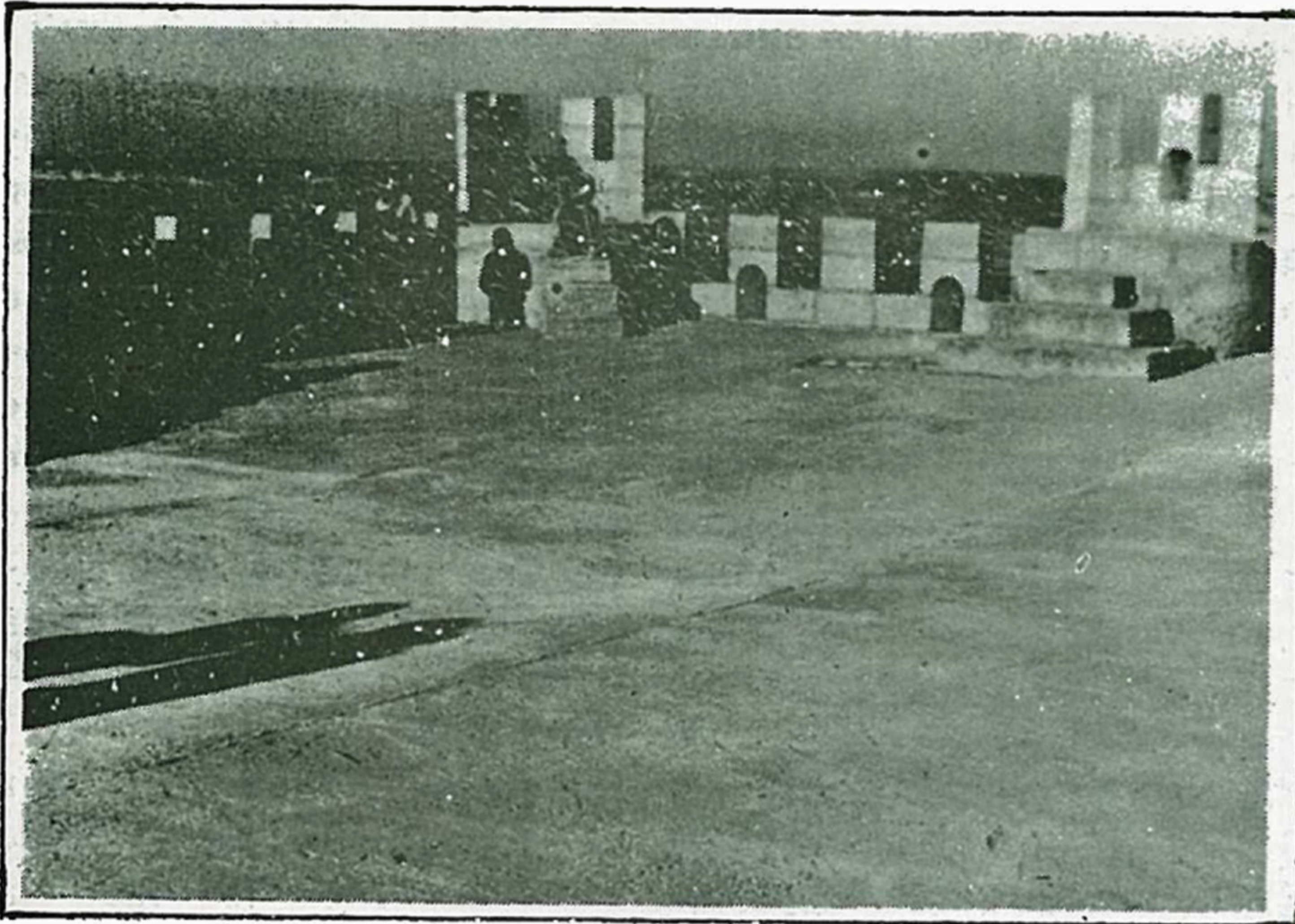

Vista parcial de la terraza de la Torre del Homenaje por la que se filtraron las lluvias del pasado invierno, produciendo desperfectos en la bóveda del interior de esta torre.

Viene de la pag. anterior.

impulsaron al infortunado muchacho a actuar de ese modo, los cuales, seguramente, solo conocería él.

¿Porqué atentó contra las banderas, situadas en el balcón del ayuntamiento, en una localidad en la que, cómo en el resto de nuestra tierra, este tema no tiene la misma trascendencia que en otras regiones del Estado?

¿Porqué una vez descubierto, cerrado el ayuntamiento, y mientras la Policía Municipal avisaba al alcalde, en lugar de mantener una postura

tranquila, intentó huir por los tejados de los edificios, lo que finalmente le costó la vida al caer desde lo alto?. Son muchas las preguntas que se podrían formular y muchas las críticas que se podrían emitir hacia ciertos medios de comunicación, que han cambiado la realidad. Lo verdaderamente cierto es que nuestro pueblo se ha visto, directa y desgraciadamente afectado, por estos hechos en lo que la única responsabilidad que se le puede pedir es la de estar celebrando sus fiestas.

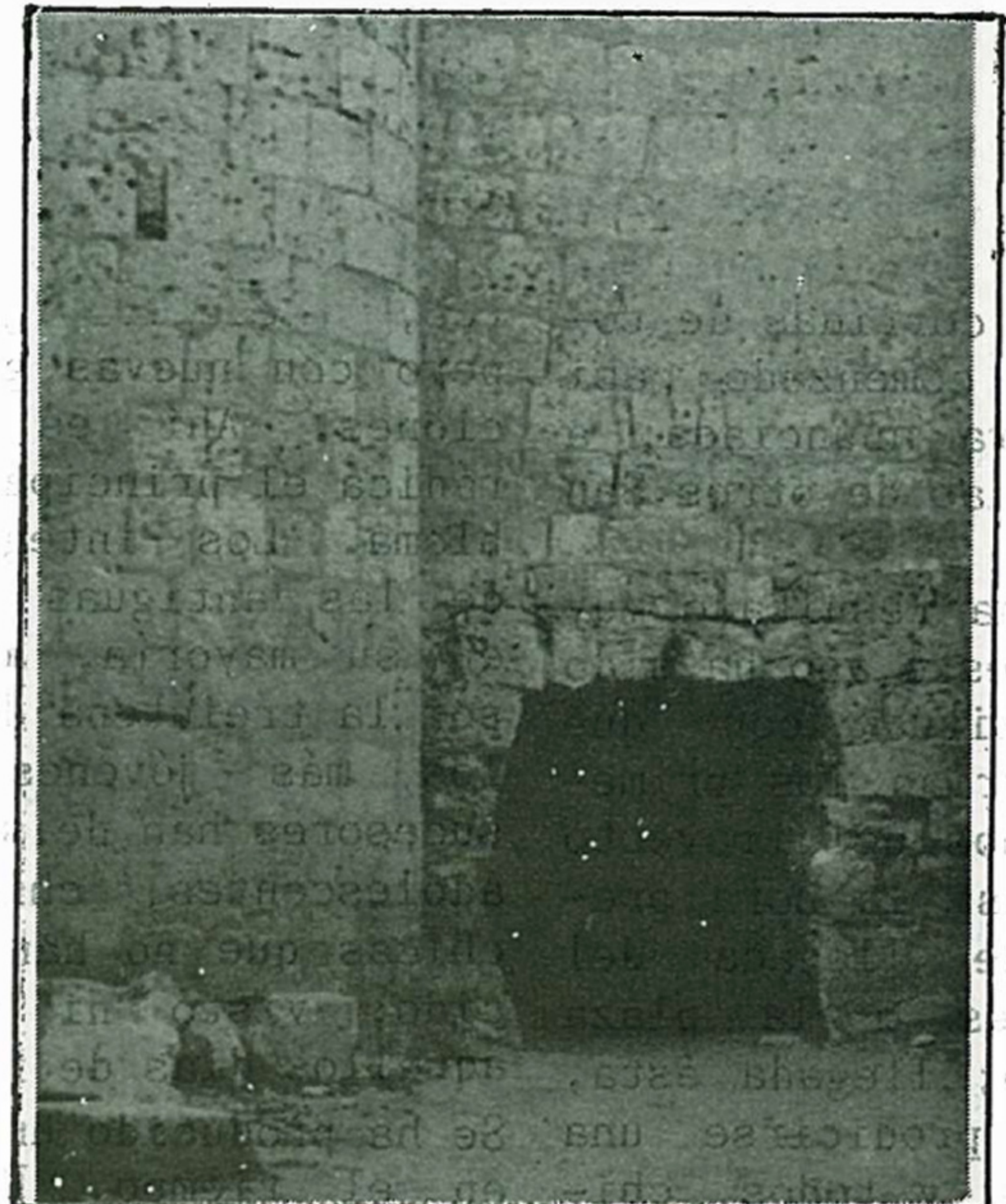

Orificio practicado en la base de la Torre del Homenaje para guardar las herramientas de las obras realizadas hace tres años.

LOCAL

SIGUEN LAS OBRAS
EN EL
AYUNTAMIENTO

Según esta previsto, continuarán las obras que se vienen realizando en el Ayuntamiento, hasta fin de año.

Una vez realizada la reforma de la segunda planta, destinada a oficinas municipales, se llevará a cabo la reconstrucción de las escaleras de la casa consistorial, así como la planta baja.

El proyecto, según nos ha informado Teodoro Velasco, Concejal del Ayuntamiento, ha sido efectuado por Diputación y asciende a más de cinco millones de pesetas. Sobre este particular nos señaló: "Si el proyecto lo hubieramos hecho nosotros, lo habríamos conseguido por un millón menos, seguro".

La financiación de las obras está un poco fuera de lo corriente. Los tres primeros millones serán pagados entre la Junta de Castilla y León, la Diputación, y el Ayuntamiento. El resto correrá a cargo de la Diputación y el Ayuntamiento, a partes iguales, si bien, de momento, el ayuntamiento ha tenido que comprometerse al pago de toda esta suma, teniendo la promesa de que Diputación entregará la parte que le corresponde a su debido tiempo. Ahora bien, si el organismo provincial se negase, por algún motivo, o se retrasara en la entrega de este dinero, serán el Ayuntamiento de Peñafiel quién se vea obligado a pagar la cantidad que exceda de los tres millones iniciales.

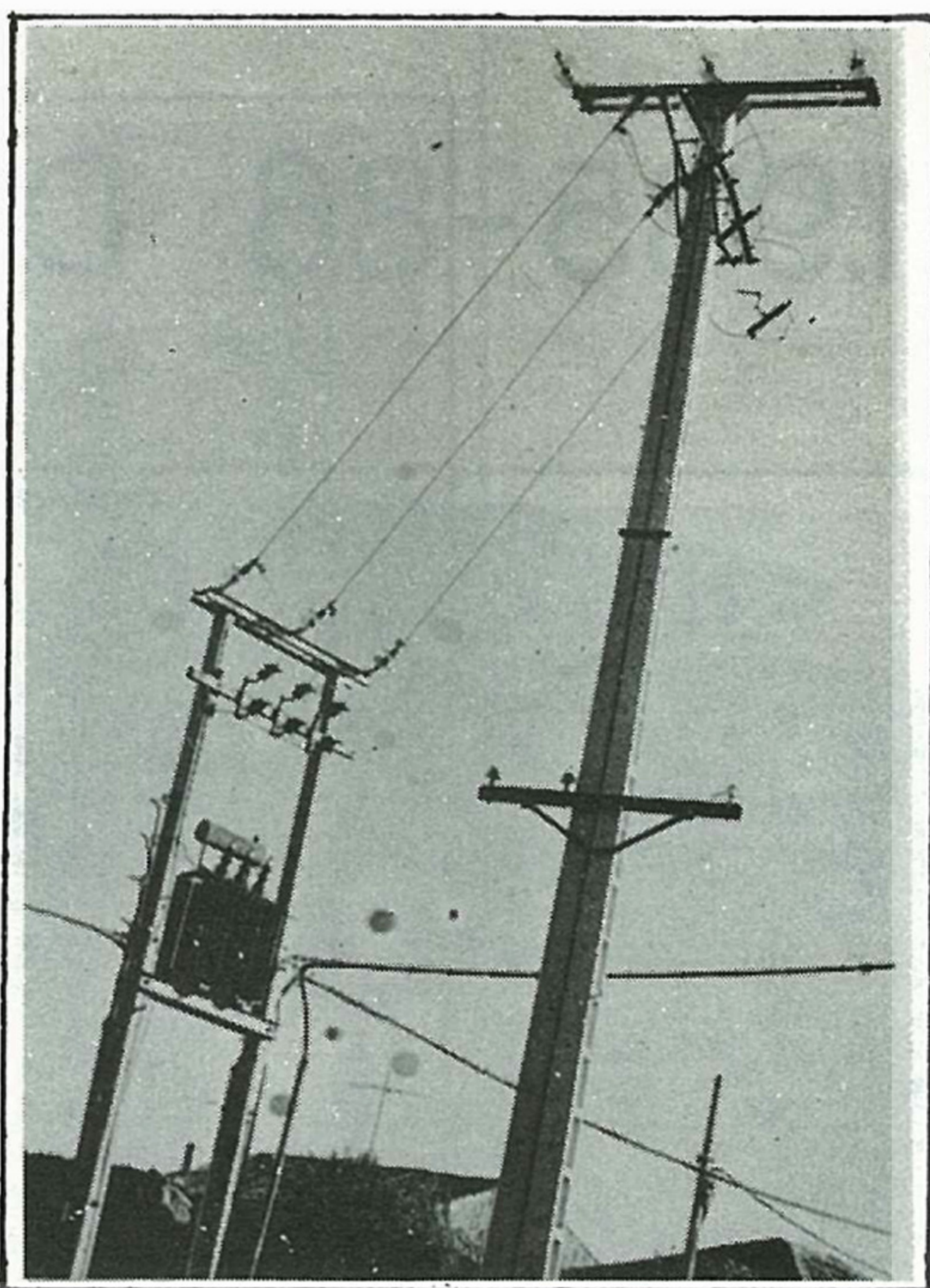

POSTES DE LA DISCORDIA.

La retirada de estos postes de la luz, a cargo del ayuntamiento, que se encuentran en el terreno cedido a un particular, a cambio del que éste cedió, para la construcción del Centro de Salud, ha provocado la protesta del grupo de oposición del Ayuntamiento, que no entiende que estos gastos tenga que soportarlos el ayuntamiento.

OBRAS PERDIDAS DE 1.983

La Diputación Provincial, en una de sus últimas reuniones ha procedido a la anulación de las Obras de los Planes de 1982 y 1983 que aún estaban sin comenzar

En lo que hace referencia a nuestra localidad, podemos decir que las obras perdidas que corresponden al año 1983 suman la cantidad de 16 millones de pts., entre los apartados más importantes están las obras de aguas y abastecimiento con una suma cercana a los 4 millones de pts, y la obras del cementerio que ascendía a 2 millones de pts.

PLAN DE URBANISMO

Tal como nos ha declarado, en repetidas ocasiones, el Concejal Presidente de la Comisión de Urbanismo, D. Teodoro Velasco, es urgente la realización de un nuevo Plan de Urbanismo en nuestra localidad, para actualizar, modernizar, poner al día y sustituir al Plan hasta ahora en vigor y que tantas polémicas y conflictos ha planteado.

El ayuntamiento, al parecer, está dispuesto a sacar a subasta la realización de dicho plan, reciba o no subvención de la Diputación Provincial, antes de que finalice el presente año.

RECTIFICAMOS.

En nuestro número anterior, concretamente en la exposición de los presupuestos de la Comisión de festejos, indicábamos, en un error de redacción, que la persona encargada de la función de Torilero recibiría la cantidad de 115.000 pts.. La realidad es bien diferente. El vecino que realizó esta tarea recibió la suma de 30.000 pts, según nos informó el Presidente de la Comisión de Festejos.

MERCERIA
AVELINA

SURTIDO Y CALIDAD
CONFECCION

José A. Primo de Rivera, 17
Teléf. 88 00 70
PEÑAFIEL

LOCAL

CURSO 1.985-86 DE E.G.B.

El mes de Septiembre es fácil imaginar sea poco querido por los estudiantes, no solo porque a algunos les toca volver a repetir exámenes, sino porque significa el fin de las vacaciones estivales, y su inmediata consecuencia: la vuelta al cole.

En este nuevo curso que comienza hay perspectivas de cambio en las actividades escolares. En nuestra población quizá lo más destacado sea que, según se ha previsto, Formación Profesional y B.U.P. compartirán un mismo edificio, en la carretera de Pesquera, para lo cual se han estado efectuando algunas reformas en aquel centro, habilitándolo para tal fin.

El Colegio Público de E.G.B. se beneficiará de esta medida, ya que el edificio que hasta ahora venía ocupando el Centro de BUP., pasará a formar parte de aquel.

D. Cándido Barrientos, director del centro de E.G.B., nos informó: "Está previsto que la cesión sea inmediata, al menos esa es la intención de las partes, y del Delegado de Educación, esta se efectuaría al principio del curso de bachillerato sin embargo, pueden existir retrasos debido, principalmente, al mobiliario".

El Centro de E.G.B. de Peñafiel además de impartir clases al alumnado de la localidad ha de hacerse cargo de muchos de los estudiantes de enseñanza básica de los pueblos de la comarca. Aquí reciben clases de todo el ciclo de



EGB. los alumnos de San Llorente, Corrales, Valdearcos, Bocos, Curiel, Piñel de Arriba, Castrillo, Olmos, Mérida, Fompedraza, Padilla y Manzanillo además de los de Peñafiel. En el caso de los estudiantes de Piñel de Abajo, Quintanilla de Arriba, Langayo, Rábano, y desde este año Canalejas, las clases se dan solamente a los alumnos de las 2a. etapa, cursos 6 al 8 de EGB.

Parece que el número de alumnos ha de ser bastante elevado, ¿existen, pues, problemas de espacio?.

"Yo no lo considero así, nos contestó D. Cándido, en la 1a. etapa de enseñanza básica, que comprende los cursos 1 al 5, existirán una media de 30 alumnos por aula. En los cursos 7 y 8, de la segunda etapa de EGB. el número de alumnos por clase es prácticamente el mismo".

Dónde parece existir una cierta concentración es en el curso sexto, por lo que se intenta distribuir a los jóvenes en tres aulas, si esto se logra, la media de 30 alumnos por clase

se mantendría.

Existe, sin embargo, un problema de espacio que quedaría solucionado una vez que se cuente con el nuevo edificio. Al tener que destinar, en el actual edificio, tan elevado número de aulas, como es primordial, para impartir clases, no hay apenas lugar donde se pueda aprovechar, en las mejores condiciones, los diferentes equipos auxiliares, que ayudan a una mejor y más fácil comprensión de las clases y lecciones dadas a los alumnos, como pueden ser el equipo de laboratorio, diapositivas, proyectores, y otros, además de carecer de un deter-

minado número de salas para otras actividades, que sirvan para complementar la educación del niño.

En alguna ocasión se llegó a comentar la necesidad de efectuar varias obras de acondicionamiento o mejora en el edificio de EGB., en este sentido, el director del centro nos aclara que, efectivamente, estaba previsto reparar el tejado, reponer persianas, proceder a un arreglo de la escalera, y construir una boca de riego para incendios, pero nada de esto se ha llevado a cabo, ignorando, nos dice, las razones que habrán motivado la renuncia a efectuar estos arreglos que, por otra parte parecen tan necesarios, o al menos así se declaró en un Pleno del ayuntamiento, donde se afirmó que se haría algo al respecto.

La plantilla del centro está compuesta por 22 profesores, sin embargo, se está tratando de conseguir ampliarla en dos puestos más, de esta forma, se ampliaría, como se ha comentado anteriormente, en una clase más el curso

**ESPERAMOS
VUESTRAS**

COLABORACIONES

Máximo 40 líneas
mecanografiadas.

Tierra Nuestra

APDO. 17

Peñafiel

**FOTO
GRACIA**

**ESTUDIO
FOTOGRAFICO**

C/ GRAL. FRANCO N°48

AZUCARERA, CHALET N°4

tfno. 880982

LOCAL

Viene de la pag. anterior.

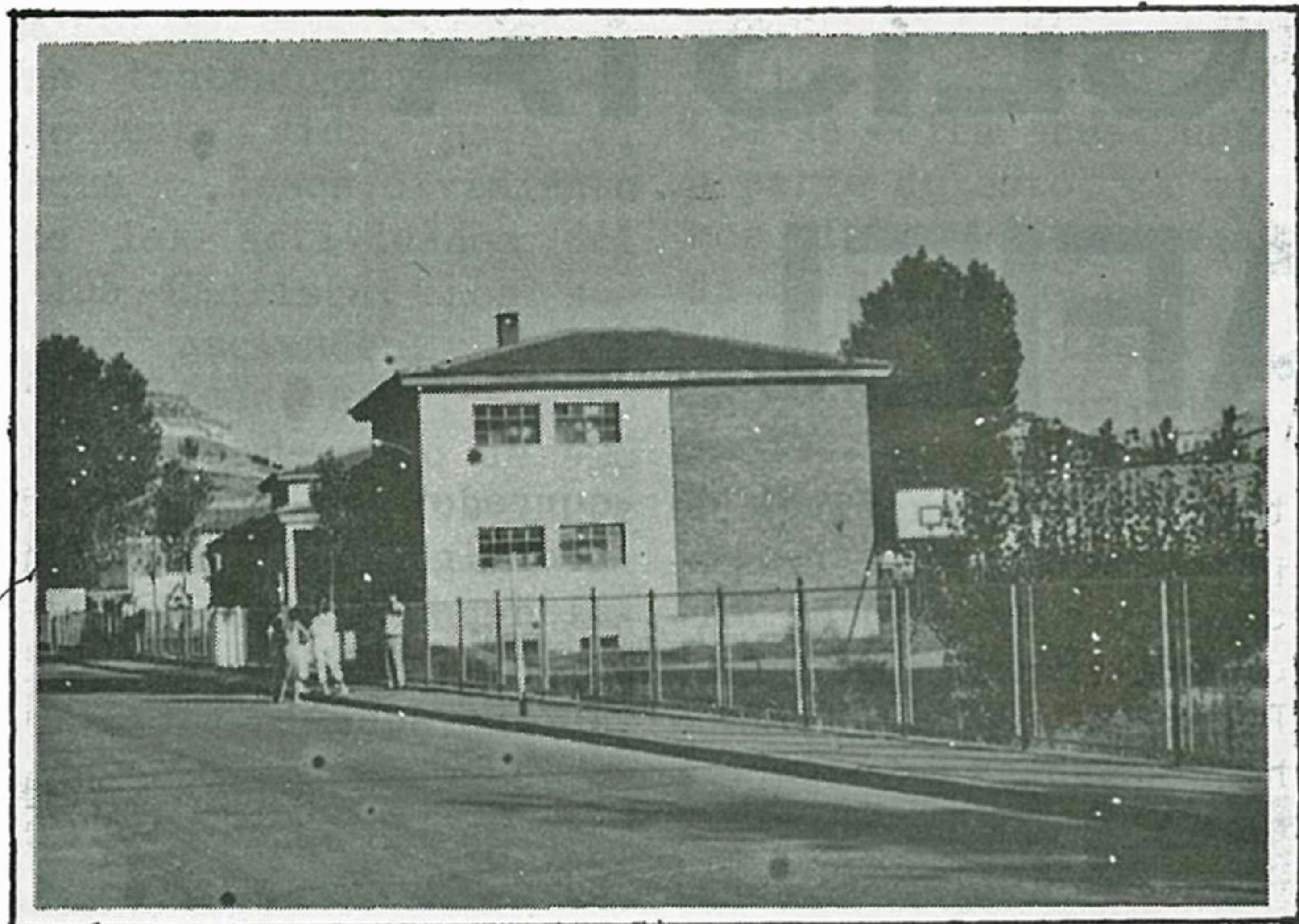

EDIFICIO PARA E.G.B.

Esta vista pertenece al actual edificio del Instituto Nacional de Bachillerato, que en fechas próximas pasará a pertenecer al Centro de E.G.B..

sexto de EGB., por una parte, y por otra se llevaría a la práctica las llamadas "clases de recuperación".

Sobre el Centro de Preescolar, emplazado al comienzo de la carretera de Pesquera, nos comentó D. Candido que los niños seguirán allí, al menos este curso, y quizás el próximo se plantee la posibilidad de trasladarlo, con el resto del alumnado de EGB., una vez se cuente con el nuevo edificio.

Quizás el único punto oscuro de la actual situación del Centro de Preescolar sea la cercanía a la carretera general Valladolid-Soria, con el consiguiente peligro para los niños. Sobre este particular el Sr. Barrientos nos comentó que es consciente de la situación y que formar parte de las competencias del Ayuntamiento o del Ministerio de Obras Públicas el poner las máximas medidas de seguridad para evitar un posible accidente.

Parece seguro, aunque D. Candido no nos lo confirmó oficialmente, la aplicación de la LODE controvertida y polémica ley. Si así sucediera se

trataría de la novedad más importante que se produzca en este año lectivo, desde el punto de vista organizativo. La creación de un Consejo Escolar, que se convertirá en el máximo órgano de decisión de la vida escolar, que contará con la participación en él de profesores, alumnos y padres de alumnos, será fundamental para lograr una enseñanza diferente.



JUNTOS PERO NO REVUELTOS

Instituto de Formación Profesional en Peñafiel, en breve espacio de tiempo deberá añadirse también "Instituto Nacional de Bachillerato de Peñafiel". A lo largo de los últimos meses se ha procedido a acondicionar, debidamente, este edificio, antiguo colegio de los HH. Maristas, para acoger a los alumnos de Formación Profesional, como hasta ahora así sucedía, y a los nuevos de B.U.P..

POSIBLE DESAPARICION

DEL

JUZGADO DE PEÑAFIEL

Según estudios realizados por la administración central y el Consejo del Poder Judicial, que forman parte en la nueva distribución de la justicia, se aconseja la supresión del Juzgado de primera instancia de Peñafiel, de forma que solo existiría en nuestra localidad el juzgado de Paz.

Según estos estudios en nuestra provincia solo existirían los Juzgados de Valladolid, Medina del Campo y Medina de Rioseco, más la

propable creación de otro en Tordesillas.

Un grupo de alcaldes de nuestra comarca, a instancias del alcalde de Peñafiel, se reunió en fechas pasadas con el Consejero de la Junta de Castilla-León, Sr. D. José Constantino Nalda, en un intento de que la supresión del Juzgado sea reconsiderada, aportando diversos datos facilitados por el Juez de esta localidad, los cuales, al parecer difieren de los que la propia Junta poseía.

Parece ser que la eliminación del Juzgado de Peñafiel será reconsiderada, por lo que aún existe la posibilidad de que no desaparezca.

**-AUTOCARES
-COCHES DE
ALQUILER**

ALFONSO

Diego de S. Pedro, 7
Tfno. 880277 PEÑAFIEL

DEPORTES

CLUB CICLISTA PEÑAFIEL

El Club Ciclista de Peñafiel es una de esas instituciones que, a fuerza de años entre nosotros nos parece tan familiar y común. Como es natural, tras esta fachada hay un trabajo, una dedicación y una afición, a este duro deporte del pedal, poco común y digna de elogio.

D. Cándido Barrientos es el Presidente de este popular Club, acompañado en la composición de la Junta Directiva por Honorato Gonzalez, Teodomiro Cano, Gonzalo Rodriguez, Julio Para, y los hermanos Alonso de Dios.

D. Cándido nos explicó como fué fundado el Club, hace 20 años, y nos dijo que fué elegido Presidente, cargo que ocupa desde entonces de una forma un tanto sorprendente, ya que él no iba como tal en la composición de aquella primera junta directiva.

Desde entonces, comenzando por aquella primera carrera celebrada el día 14 de Agosto, a la que acudieron solamente media docena de corredores, debido a que

en aquellas fechas se celebraban gran número de pruebas en otros lugares, la actividad del Club no ha cesado de crecer en cantidad, calidad y prestigio.

"Durante dos o tres años, nos declarón Cándido Barrientos, celebramos únicamente la carrera de San Roque, el 14 de Agosto, luego comenzamos a organizar otra en la Feria de Mayo".

Con el paso de los años se unió a estas la celebración de una prueba patrocinada por un banco de la localidad, que en la actualidad ya no se disputa. Se creó una carrera en el mes de Marzo, concretamente el tercer domingo del mes, coincidiendo con los inicios de la temporada, que hasta el momento está teniendo un gran éxito de participación. Sin olvidarnos tampoco de la prueba Peñafiel-Sepulveda.

Como se ve la actividad del Club es notable. Si a todo esto añadimos la celebración de las carreras populares, dos este año, que han

tenido un gran nivel de participación de corredores, y la marcha ciclista Peñafiel-Rábano-Peñafiel, que este año ha contado con la participación de un centenar de aficionados, es innegable la amplia y variada dedicación del Club, no solo ya de cara a la competición, sino también en el campo, tan

corredores que hoy tanto prestigio están dando al deporte español.

"Chozas consiguió un año aquí la victoria, y recuerdo lo espectacular de un final en el que Navarro ganó a Gorospe, por media rueda, en lo alto del Castillo". Estas son algunas de las muchas cosas que un hombre como D. Cándi-



Vista parcial de la Plaza de España, prácticamente invadida por los coches de los equipos ciclistas, venidos hasta Peñafiel para participar en una de las distintas pruebas que organiza el Club Ciclista Peñafiel a lo largo de la temporada. Muestra de la gran participación que tienen las mismas. (Foto de archivo.)

importante, de la afición al deporte.

A lo largo de estos años, en las competiciones organizadas por este Club, muchos y buenos corredores han rodado por nuestras carreteras, entre los más conocidos actualmente destacaremos a algunos como, por ejemplo, Arroyo, Gorospe Ruperez, Navarro, Delgado, Chozas, Alberto Fernandez (q.e.d.). Sobre éste asfalto se han forjado, en alguna batalla de juventud, estos

do Barrientos puede contar.

Destacaremos también los comentarios, elogiosos, de importantes personas del círculo ciclista nacional, que han visitado nuestra localidad, durante la celebración de alguna competición, dirigidos hacia el club, en particular, y a la afición, siempre notable a través de los años, que ha existido en nuestro pueblo hacia este deporte en concreto.

DEPORTES

Bony's

General Franco, 10
T 88 11 92

PEÑAFIEL



DEPORTES

Viene de la pag. anterior.

El capítulo económico es esencial, como en tantas otras cosas de esta vida, para el buen desenvolvimiento de las actividades del Club Ciclista. Los socios ascienden, en la actualidad, a 80, siendo la cuota de pago de 400 Ptas. Sin embargo, los ingresos más importantes se obtienen, mediante la ayuda del comercio e industriales, bancos,

las pruebas, además estas figuran en un calendario de competiciones que se edita anualmente, a parte de esto, el mismo Club envía propaganda de las pruebas a celebrar a las casas comerciales, principalmente, de la región castellana, extendiéndose su acción a otras del norte del país, Madrid, y en ocasiones hasta Barcelona.



y mantenimiento, principalmente.

Tanto hablar de carreras y competiciones, casi se nos olvida algo fundamental, ¿cómo se organiza una de estas pruebas?. En primer lugar, se ha de pedir permiso al Jefe Provincial de Tráfico, quién ha de tomar las debidas medidas sobre la circulación vial. Al tratarse este de un club conocido a menudo son los propios equipos quienes llaman para informarse de los días en que se celebran

"Es muy importante, para la celebración de estas pruebas, la ayuda que nos presta la Guardia Civil, Policía Municipal y Cruz Roja, a las cuales quiero agradecer su colaboración". Nos dijo D. Cándido, refiriéndose a las tareas que desarrollan estos cuerpos.

Así es y así actúa, en rasgos generales, el Club Ciclista de Peñafiel, un Club con solera con tradición y con prestigio, ganado año tras año y prueba a

GRAVE INTOXICACION

En estos días se han detectado, entre un numeroso grupo de personas, signos de una intoxicación de alimentos. Al parecer todos los afectados tienen en común haber sido, este fin de semana, clientes del bar situado en la Plaza del Salvador.

Las sospechas de los médicos, cuya tarea en estos días ha sido digna de elogio, se centran en la mayonesa que acompañaba a algunos alimentos ingeridos. Por lo que se ha mandado analizar alguno de sus componentes.

Los síntomas de la prueba, cuyo signo inequívoco es la gran participación de los equipos en las pruebas que organiza.

Un Club así no puede permitirse el lujo de dormirse en los laureles, de momento existe la intención de crear una escuela de ciclismo, aunque aún es una idea que se está gestando, que sirva para encauzar las energías de nuestros valores. Si el proyecto puede ser llevado a la práctica comenzaría a funcionar a partir de la próxima campaña.

intoxicación han ido apareciendo a lo largo de unos días, ya que algunas personas el lunes siguiente comenzaron a sentirse mal, mientras otras no notaron nada en sus cuerpos hasta el miércoles. Se hablaba incluso de alguna persona ingresada en la unidad de cuidados intensivos de Valladolid.

Los médicos, una vez visto el cariz que tomaban los acontecimientos, intentaron reflejar sobre una lista los nombres y direcciones de las personas que habían sido clientes del local aquel fin de semana, un elevado número, por cierto.

Los síntomas de la intoxicación son unos fuertes dolores y rápida subida de la fiebre, que puede llegar hasta los cuarenta grados.

LEA

Tierra

Nuestra

**DOCE EJEMPLARES
POR EL PRECIO DE DIEZ.**

SUSCRIBETE A TU TIERRA

**RECIBA
Tierra Nuestra
EN CASA**

Boletín de suscripción en pág.2

