



FIESTAS PEÑAFIEL

1.987



Nuestra Señora y San Roque



del 7 al 18 de Agosto

de la fuente, s.a.



- CEREALES
- ABONOS
- INSECTICIDAS
- SEMILLAS

ALMACEN Y OFICINAS: Ctra. de Soria, 57
Teléfonos: 880050; particular 880077
PEÑAFIEL (Valladolid)

*Deseamos a todos unas
alegres Fiestas*

Distribuidor Oficial de

CONDOR 



Saluda



Con ilusión y confianza, cuando hace apenas un mes que se constituyó nuestro Ayuntamiento, dedico a todos los vecinos mi saludo al presentar por vez primera como Alcaldesa de Peñañiel, las fiestas entrañables de Nuestra Señora y San Roque.

Toda la Corporación Municipal ha colaborado en la Comisión de Festejos para preparar los actos, con el deseo de brindar a los peñañielenses unas jornadas llenas de diversión, entretenimiento y sana convivencia. Por eso, solicito de todos los vecinos la misma actitud de colaboración y el espíritu de hospitalidad necesario para acoger a los visitantes y hacerles partícipes de nuestras fiestas.

Os deseo sinceramente que en estos días, presididos de forma llamativa por los toros, el baile o las diversas competiciones, brillen aún más en medio de la alegría general, el entendimiento, la paz y la confraternización entre todos los habitantes de nuestra Villa y quienes nos visitan.

Vuestra Alcaldesa,

SUMARIO

Saluda.....	(Rosa M ^a Aguado R., Alcaldesa de Peñafiel)
Comunicado de la Comisión de Festejos.....	
El Camino de "Malduerme".....	(Eleuterio Pérez Cornejo "Lucano")
Por ser nuestro Patrón.....	(Eugenio Arranz)
"Requiem por un ferrocarril".....	(José B. Pérez Morán)
En el recuerdo.....	(A la memoria de Moisés García Cortijo)
	(Juan Ignacio Jiménez)
Programa de Festejos (página en color amarillo)...	
Rincones de Peñafiel.....	(Acuarela de Germán Blanco)
Obras son amores.....	(Eleuterio Pérez Cornejo)
Peñafiel: En torno a los orígenes de Villa y nombre.....	(Juan José Moral Daza)
Rincones de Peñafiel.....	(Acuarela de Germán Blanco)



COMUNICADO DE LA COMISION DE FESTEJOS

Como todos los años, la Comisión de Festejos de Nuestra Señora y San Roque, expresa el más ferviente deseo de que todos, vecinos y forasteros que nos honran con su presencia, disfrutemos en estos días no sólo de los espectáculos, sino también mejor aún, de los lazos de amistad creados entre todos para una confraternidad perdurable, y que sean posteriormente evocadores de felices y entrañables recuerdos.

No hemos escatimado esfuerzos para que las gestiones, condicionadas este año por falta de tiempo, puedan realizarse oportunamente. Los componentes de la Comisión con manifiesta responsabilidad y magnífica generosidad, se han dedicado a confeccionar un programa cuya materialización sea del agrado de todos. Ha habido contactos con ganaderos, orquestas y agentes de espectáculos; hemos procurado que dentro de nuestras posibilidades presupuestarias, los espectáculos que se realicen os sean suficientemente gratos y bien coordinados.

Entendemos que la presentación de proyectos y planteamientos de los colectivos, Peñas y Charangas, con la Comisión es necesaria y esperamos que en años sucesivos, con mucho tiempo por delante, el colorido y participación coordinada de todos en los espectáculos, refleje eses ambiente de compenetración que potencia las fiestas.

Esta Comisión agradece la colaboración de la juventud de Peñafiel, para que ella contagie su espontánea y sana alegría desde sus Charangas, desde sus Peñas con la participación de todos en los festejos.

Los componentes:

PRESIDENTE:

Juan Ignacio Jiménez Ballesteros

VOCALES:

Félix de Sebastián Unsión

José M.^a García Molinero

Honorino Fernández Sanz

Alberto de Frutos Bonis

Teodoro Velasco Martín

Juan Alonso

Antonio Ortega

José M.^a de la Horra

José Antonio Prieto

Jesús M.^a Martín Atienza

Tomás Díez Martín

Esperanza Marcos Bombín

Carmina Díez Rodríguez

Fco. Javier de la Fuente

José Aguado Pascual

también agradecen la colaboración de las diversas entidades y personas y les expresamos de corazón nuestros deseos de que la alegría y la amistad llenen nuestras fiestas.



**Agricultor,
cultive sus proyectos y sus
ahorros en el
Banco de Bilbao**



BANCO DE BILBAO

EL CAMINO DE «MALDUERME»

*Había un camino viejo
tan antiguo como el sol,
por debajo del Castillo
llamado «maldormilón».*

*Discurre entre las «luceras»
de las bodegas y por
encima del hospital
y la «Torre del Reloj»...*

*Pero nadie me responde
por qué tal nombre tomó
el tan traído y llevado
camino «Maldormilón».*

*¿Acaso algún paseante
un día se mareó
cuando el tufillo del mosto
en las narices le dio
y al despertar del «soporcio»
dolor de huesos notó?...*

*O quizás una princesa
quiso jugar al «yo-yo»
con su galante consorte
y en sus redes sucumbió?*

*Devolvámosle el derecho
que de antiguo conquistó
el camino de «Malduerme»
tan antiguo como el Sol.*

*Y dejemos a la Historia
de esta noble población
una página vacante
para los sueños del camino
de «Malduerme-Dormilón»,
que por entre las bodegas
alguien un día trazó.*

ELEUTERIO PEREZ CORNEJO «Lucanor»

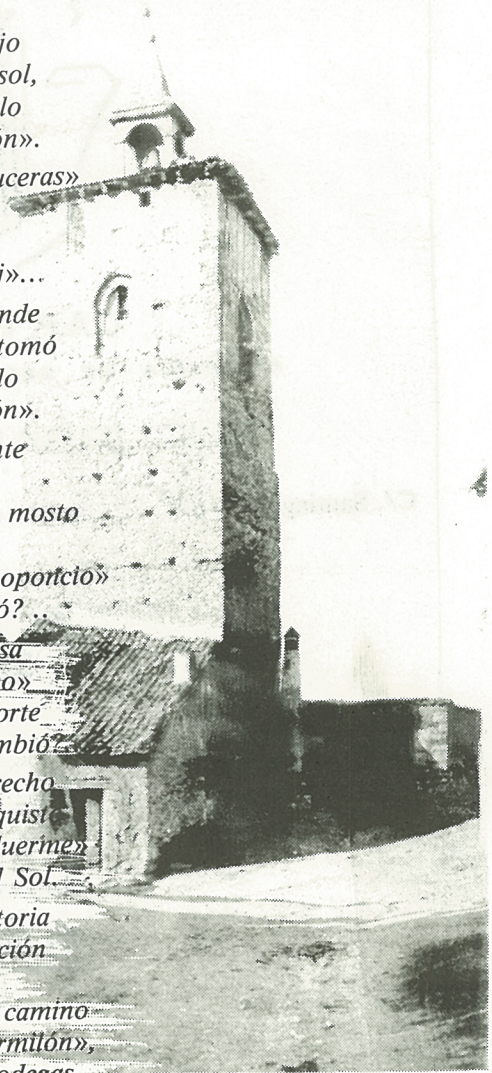



U.A.P. «IBERICA»
COMPAÑIA DE SEGUROS GENERALES. S. A.

SUCURSAL REGIONAL:

C/. Santiago, 17, 6.º

47001-VALLADOLID



AGENTE EN PEÑAFIEL:

**CARLOS HERNANDEZ
OJOSNEGROS**

Nicolás del Pico Lozoya, 11, 2.º B -

PEÑAFIEL



Hnos. LOPEZ, S. L.

CASH PEÑAFIEL

Distribuidores de: CERVEZA SAN MIGUEL

ACEITE KOIPE

REFRESCOS KAS

PEPSI COLA

AGUA CASTROVITA

LA CASERA



Ctra. Valladolid-Soria

Teléf. 88 01 44

PEÑAFIEL

...POR SER NUESTRO PATRON

«Autorizados por el cura párroco de San Miguel de Reoyo... estos cofrades fundadores dictan sus estatutos... y fijan como motivo principal de esta Cofradía la mayor gloria y devoción hacia nuestro glorioso patrono San Roque..., comprometiéndonos mancomunadamente y solidariamente a cumplir en toda ocasión estas dignas normas, bajo la responsabilidad a que en su defecto haya lugar.»

*(Estatutos de la Cofradía,
23-XI-1905)*

Celebramos este año el 82.º aniversario de la fundación de la actual Cofradía de San Roque por parte de unos cuantos peñañielenses (68 en total) deseosos, según ellos, de venerar y ensalzar la vida y virtudes de San Roque, así como de ponerse bajo su amparo y protección. No obstante, se piensa que debió de existir mucho antes una primera Hermandad en Peñañiel también dedicada a este bendito, milagrero y popular Santo.

Hablamos con el actual secretario de la Cofradía, Anastasio Cano, y con el cofrade cofundador más antiguo en la actualidad, don Bonifacio Zarza, que nos guían en nuestro relato.

Podríamos calificar a esta Cofradía como «noble y leal» en cuanto a la permanencia tradicional en sus costumbres y actividades. Sus celebraciones se desarrollan durante el primer fin de semana de septiembre, «excepto en el año 1936, que se cambiaron al segundo domingo de dicho mes, debido a la tardanza de las pajas, o recogida tardía de la cosecha» y comienzan con la llamada a «Visperas» el sábado al atardecer. Las Visperas es un acto religioso de alabanza a Dios que se celebra en la Iglesia donde el Santo tiene su sede, en nuestro caso la de San Miguel, en la «antaño también celebraban sus actos

otras cofradías como la de «Ntra. Sra. de las Nieves» (1647-1818) y la de «San Sebastián», hoy ambas desaparecidas. El mismo destino sufrieron las de «San Antolín», la de «El Niño» y de la «Santísima Trinidad», que se celebran en la parroquia de «El Salvador»; las de «El Santísimo» (1640-1820), la «Vera Cruz» (1840-1950), de «San Bartolo», de «San Antón», de «San Vicente de Paúl» (1949-1962) y de «Los Sacerdotes» en la de Santa María; la de «Los Esclavos del Santísimo Sacramento» (1774-1939) en la parroquia de Ntra. Sra. de la Pintada; las de «San Isidro», «La Virgen del Rosario», «Santo Domingo», «Santiago» y «San Felipe» en la iglesia de los PP. Pasionistas; las de «San Antonio de Padua», «San Francisco de Asís» y «San Andrés de Gonzaga» en la iglesia de Sta. Clara; y las de «La Dolorosa» y la «Virgen del Angel» en la antigua iglesia-convento de San Francisco, hoy desaparecido. Estas cofradías no iban asociadas por barrios ni solían estar relacionadas con las que se desarrollan durante la Semana Santa. Casi todas ellas desaparecieron antes de 1936.

Una vez finalizado el acto religioso de «Visperas», los cofrades se dirigen a la casa del mayordomo, o al local donde la Cofradía ese año tiene ubicada su sede para llevar a cabo sus actos religiosos durante esos días. «Aquí a cada cofrade se le hace entrega de «el refresco», es decir, un lote compuesto de seis mantecados y dos litros de limonada. Antes estos mantecados se hacían mejor, o al menos con más esmero, ya que existían en Peñañiel cuatro confiterías que se disputaban por realizar el encargo de estos mantecados para la Cofradía de San Roque. En la actualidad y desde hace doce años, es Andrés Ruiz, de la panadería «La Monja» quien lleva a cabo este cometido».

Un Banco para todos, que es de muchos.

Vd. puede ser accionista de un gran banco.

*Un Banco como el Banco Central, que es expresión de firmeza
y rentabilidad.*

Un Banco que cuenta actualmente con más de 250.000 accionistas.

*Una propiedad altamente repartida al servicio de una comunidad a la que
todos pertenecemos.*

*Un Banco que extiende su gestión por todo el mundo desde 20 países
y cuyas acciones se cotizan a nivel internacional.*

*Un Banco con mucha base... y mucha altura que, siendo
ya de muchos, también puede ser de Vd.*



BANCO CENTRAL
Su Banco amigo.

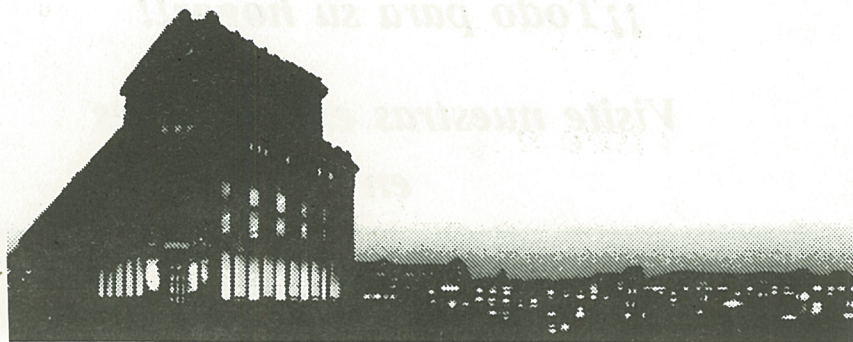

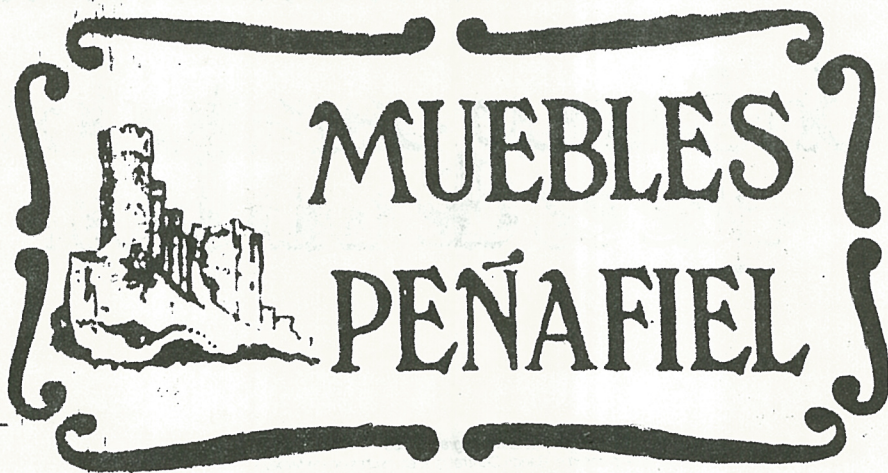

MUEBLES PEÑAFIEL

Muebles todos los estilos

- SALONES
- DORMITORIOS
- TAPICERÍA
- COLCHONERIA
- LAMPARAS, ETC., ETC.

¡¡Todo para su hogar!!

*Visite nuestras exposiciones
en*

Mercado Viejo, 3

y

Calvario, 18

Teléf. 88 14 79
PEÑAFIEL (Valladolid)



Procesión de San Roque. Años cincuenta

Antes de hacer entrega del refresco al cofrade, se ha de comprobar en la lista general si éste ha satisfecho el pago de su cuota anual (la cula se ha incrementado de 4 pesetas allá por 1905, hasta las 500 pesetas que se pagan en la actualidad); y se le informa del número de lista que tiene y, si lo desea, del tiempo que le falta para entrar a formar parte de la «mesa rectora»: «se entra a formar parte de la mesa rectora con cargo de Ayudante de Mayordomo y cada año se va ascendiendo desde Mayordomo, Alcalde de Mozos, Alcalde de Viejos, hasta Abad. El cofrade más antiguo en la actualidad y que también fue hermano cofundador de la Cofradía en 1905 es don Bonifacio Zarza, que también compone la mesa rectora como miembro honorífico». cabe decir también que la primera mujer cofrade fue Crispina Orrasco allá por el año 1909, y que en la actualidad son 350 cofrades los que componen la Cofradía.

Se finalizaba el día de «Vísperas» con la celebración en la Plaza del Coso de una verbena popular que organizaba la Cofradía y a la que estaba invitada toda la vecindad del pueblo.

El día siguiente, primer domingo de septiembre, comienza con el estallido de los cohetes que llaman a los cofrades a la misa mayor, a la cual han de asistir todos «y no solo a este acto, sino a todos los programados por la mesa rectora están obligados a asistir bajo multa, según los estatutos, siendo mayor la cantidad a pagar si el incumplidor es un hermano oficial de mesa en ese año». Acabada la misa, se hace la procesión del Santo por las calles de la Villa, acompañado de todos los hermanos cofrades y de todas las personas que esta intención tuvieren, guardándose en todo momento el debido respeto y decoro durante el acto.

Finalizada la procesión y colocado Santo en su altar, el Mayordomo reclama la cera bendecida de las velas para después subastarlas e invita a todos los hermanos para que acudan a almorzar al local que él ha puesto a disposición de la Cofradía para satisfacer tales menesteres. El, además, es el encargado de preparar la «compostura (o aliño de la comida) de la mesa», pero sólo la de los miembros de la mesa rectora, los demás hermanos cada uno ha de aportar su «avío» respectivo.

Los actos del lunes comienzan con la «Misa de Difuntos». Acto éste de mucha importancia en la Cofradía, dado su carácter de «Hermandad», que tiene una especial atención hacia los cofrades fallecidos «a los cuales, según los estatutos, los demás hermanos han de velar, acompañar al cementerio con el estandarte e insignias de la Cofradía y, si fuere necesario, pagar los gastos del entierro, además de ayudar económicamente a la familia del hermano necesitado».



Oucipo de Llano, 22
Teléfs. 88 00 20 - 88 07 29
PENAFIEL (Valladolid)

BAR SENDA

ESMERADO SERVICIO
AMBIENTE SELECTO
AIRE ACONDICIONADO



FELICES FIESTAS

Capitán Rojas, 7

Teléf. 88 17 11

PEÑAFIEL

FRANCISCO DIEZ AGUADO

REFRESCANTES LA ISLA

VALBUENA DE DUERO



*Desea a sus Clientes
de Peñafiel
y Comarca unas*

FELICES

FIESTAS

Finalizada la misa, el mayordono es el encargado de rezar un santo responso por todos los hermanos difuntos de la Cofradía; así como de invitar al señor párroco a asisitir a la comida de confraternidad y subasta que posteriormente celebrarán todos los cofrades. Esta comida está presidida por la mesa rectora, en la que ocupan un lugar destacado los miembros que ese año la componen, y que son, por orden de antigüedad en los cargos: el **Abad**, que es quien la preside; el **Alcalde de viejos**, y el **Alcalde de mozos**, que colaboran con el mayordomo en la organización y realización de los distintos actos; el **Mayordomo**, que es el «alma» de la Cofradía durante el año que dura su mandato: él es el responsable de custodiar en su casa todos los atributos religiosos del santo (andas, arquilla, llaves...), poner la «mesa y compostura» a los miembros de la mesa rectora, encargarse de cobrar los recibos, comunicar el fallecimiento de algún hermano cofrade, responsabilizarse de hacer todos los preparativos para la entrega del refresco, e incluso cuidar de que en la imagen del Santo siempre luzca una lamparilla durante la misa mayor de cada domingo. También forma parte de la mesa el **Ayudante de Mayordomo**, cuya misión principal es custodiar el estandarte de difuntos durante un año y de ayudar al Mayordomo en todos sus quehaceres.

Mención aparte y destacada hay que hacer de don Anastasio Cano que, como secretario de la mesa rectora desde el año 1956, contabiliza, hace constancia y la asesora en todos sus actos; además de velar con su desinteresado entusiasmo para que no se extinga y siempre esté a flote el espíritu originario que hizo nacer a esta Cofradía.

Durante la comida la confraternidad campechana es el clima reinante entre los cofrades, reviviendo las anécdotas del pasado o sugiriendo los proyectos

más o menos viables a realizar en el futuro próximo: «lo que han cambiando las cosas, comenta el cofrade mayor, en lo tocante a los día de celebración. Antes había mucha más devoción tanto hacia la persona del Santo como a la Cofradía en sí, incluso había una sana competencia entre las diversas Cofradías que existían. Me atrevería a asegurar que hoy día casi ningún cograde conoce ni siquiera medio bien la vida de San Roque; y ni que gracias a su intercesión, por ser el «abogado» de los leprosos, cesó la peste en 1917 cuando le sacamos en procesión junto con la Virgen de la Soledad por la calles del pueblo...». Pero también hay que reconocer que, a pesar de las infidelidades y desagravio cometidos hacia el Santo y de que incluso el año 1957 estuvo a punto de desaparecer la Cofradía, debido a la renuncia a ejercer los cargos por parte de algunos hermanos que les correspondía ese año, siempre han existido peñañielenses agradecido a su bendito Patrón y a la Cofradía, que han arrimado el hombro de buena voluntad y la han sacado hacia adelante, hasta hoy día. ¡Y por muchos años más!

¿Y cómo es que la Cofradía, siendo del patrono del pueblo, nunca ha participado en la elaboración del programa de fiestas?

La verdad es que tal cometido no corresponde a la Cofradía, ni tampoco aparece reflejado en ningún documento, pero sí hay que recordar que la Cofradía con la imagen de su Patrón siempre participa en las procesiones del día 16 de agosto y en la del Corpus Christi, así como en la del día 14 de agosto, cuando trasladamos la imagen del Santo desde su ermita de «El Valdobar» hasta la parroquia de San Miguel.

Sus relaciones con el Ayuntamiento ¿como han sido?

Hasta la fecha, bastante satisfactorias, aunque no descartamos que pue-

dan se mejores. Siempre nos han facilitado el normal desarrollo de nuestros actos, e incluso desde el año 1976 el alcalde nos cedió la Banda Municipal de Música para que acompañara también al Santo en las procesiones.

Aunque también hemos de recordar a las distintas Corporaciones Municipales que se sucedan que este Ayuntamiento de Peñafiel tiene otorgado el título de «voto de villa», que obliga a sus representantes a acompañar al Santo Patrón en la procesión del día 16 de agosto...

Se continúa en animada conversación durante la sobremesa, en la que «se prohíbe todo tipo de juego de interés o pecunio» hasta que comienza la subasta entre los cofrades de las andas, estandarte, velas, mecha, lanzamiento de los cohetes, etc., y se comunica públicamente la renovación de los cargos para formar la nueva «mesa rectora» en el nuevo año.

Este año pasado, como en los anteriores, la subasta estuvo muy concurrida y animada. Se comenzó, al toque de la esquila, recordando a los hermanos *cofrades difuntos fallecidos durante ese año*; seguidamente se dio lectura, por parte del secretario, de algunas normas disciplinarias y acuerdos de la Cofradía, así como del estado actual de las cuentas, resultando para regocijo de todos un saldo favorable. «¡Y que sea por muchos años!») para los tiempos que corren. Seguidamente se pasó a la subasta propiamente dicha, comenzando por las andas del trono del Santo que portan a hombros los cofrades, en las que se partió desde 1.000 pesetas y se llegó a pujar hasta 3.000 pesetas y un refresco, por el anda derecho de adelante; 2.800 pesetas y refresco, por el anda izquierda de adelante; 2.300 pesetas y dos refrescos, por el anda derecha

de atrás; y 1.900 pesetas y refresco por el anda izquierda trasera; por tirar los cohetes se comenzó con 500 pesetas y se llegó hasta 700 pesetas; por llevar la mecha hasta 600 pesetas; por sendos manojos de «velas benditas» hasta 650 pesetas; y 1.300 pesetas y un refresco. Pero la «joya» de la subasta es el estandarte «que va abriendo camino y bendiciones» en las distintas procesiones que participa la Cofradía; este año se comenzó pujando con 1.000 pesetas y un refresco y se llegó hasta 3.600 pesetas y tres refrescos, además de desear «buen provecho le haga y dadle que beba» a todos los que se quedan con alguno de los lotes subastados.

Una vez cumplimentados todos los requisitos por parte de los pujadores en la subasta y habiendo hecho constancia de todo lo allí acontecido durante esos días de celebración, se levanta el acta correspondiente, la cual es firmada por todos los miembros de la mesa rectora en presencia de todos los hermanos cofrades.

Pero, por encima de todas estas celebraciones y tradiciones de los hermanos *cofrades, lo que más me admira y a la vez da vida a la Cofradía es su carácter de «HERMANDAD»*. Hermandad entendida como confraternidad, respeto a la tradición, cordialidad, generosidad e invitación que hace a todos sus miembros cofrades ser fieles cada año a la cita de sus celebración y a sentir ese vínculo de unión que nos tiende San Roque a todos los peñafilenses, lo cual hace que llevemos su bendición no sólo delante de los toros, sino también en nuestros cotidianos quehaceres a lo largo de todo el año..., y que agradecidos por todo ello ante él, nos postramos... «POR SER NUESTRO PATRON...».

E. ARRANZ



CAJA PROVINCIAL DE VALLADOLID

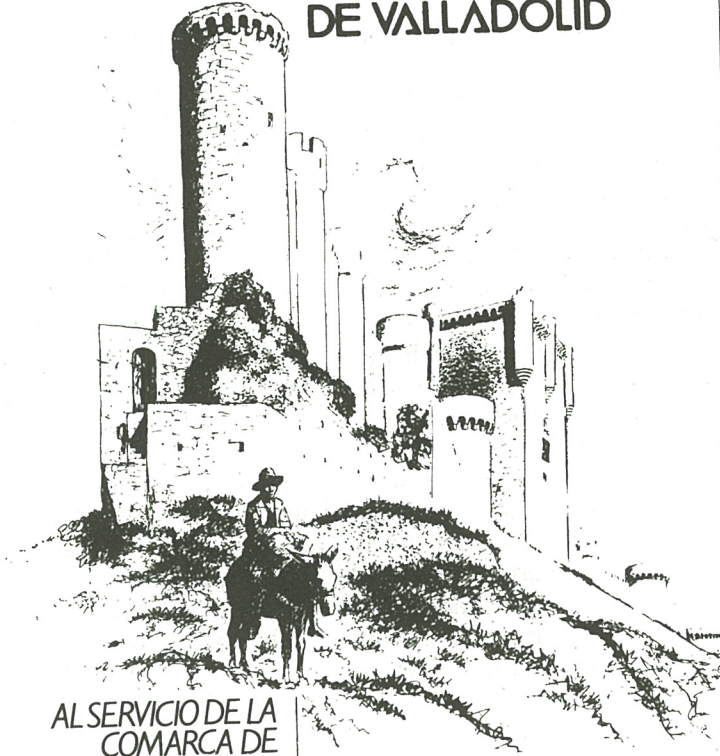

AL SERVICIO DE LA
COMARCA DE
PEÑAFIEL
Y DE LA PROVINCIA
VALLISOLETANA

Oficinas en PEÑAFIEL
Capitan Rojas, 22 · Telf. 880741

REQUIEM POR UN FERROCARRIL

La línea de Valladolid a Ariza tiene una longitud de 252 kilómetros. Empalma en Valladolid con la línea de Madrid a Irún, en Aranda de Duero con la línea de Madrid a Burgos, en Coscurita con la línea de Torralba a Castejón y en Ariza con la línea de Madrid a Zaragoza y Barcelona.

Excepto en los últimos kilómetros, discurre, prácticamente, paralela al río Duero; con amplias zonas de regadío a ambos lados, lo cual genera un importantísimo tráfico, especialmente en productos agrícolas y abonos (muchos, muchísimos miles de toneladas anuales). También es importante el tráfico industrial que genera, sobre todo Aranda de Duero (Michelín, Pascual, Sanders, etc.) y el apartadero militar en Sardón de Duero para atender los importantes Polvorines de los Parques de Artillería y Aviación ubicados en dicha localidad. Por la importancia de su tráfico, dispone de Apartaderos Particulares en varias Estaciones (Sardón de Duero, Peñafiel, Sanmartín de Rubiales, Roa de Duero, Aranda de Duero, Osma la rasa, etc.).

La mayor parte de las líneas de la RENFE parten de Madrid hacia las costas y las fronteras con Francia y Portugal y son muy escasas las líneas transversales, como la que nos ocupa, las cuales permiten aliviar el tráfico de estas líneas radiales, que se encuentran muy sobrecargadas.

La favorable orografía de la zona que atraviesa permite mínimas

pendientes y largos trayectos en línea recta, con la ráctica ausencia de túneles, circunstancias que permiten una óptima utilización de la tracción, ya que una sola máquina puede remolcar 1.280 toneladas y aún más en algunos tramos; con las únicas excepciones de unas pequeñas pendientes que existen en Osma y en los últimos kilómetros, en las cuales la carga es algo menor. Además, si la vía estuviera en condiciones, permitiría alcanzar la máximas velocidades de la Península; velocidad que se encuentra limitada a la irrisoria cifra de 30 Km./hora, por las pésimas condiciones en que se encuentra la vía.

Hasta el 1-I-1985 circulaban un tren Ter y un tren Correo en cada sentido. Ambos salían de Valladolid por la mañana y regresaban por la tarde; justamente al revés de lo que deberían hacerlo, para lograr una óptima utilización. El tren Ter que circulaba dirección Barcelona no llevaba plazas disponibles, prácticamente ningún día durante las fechas punta (Semana Santa, meses de julio y agosto y Navidad y Reyes). Hubo un año en que se consiguió que doblasen la composición (cuatro unidades en lugar de dos), pero aún así, circulaba completo en las fechas señaladas, la mayor parte de los días.

También circulaba un tren de Mercancías en días alternos; siempre que la máquina no fuera necesaria para otros servicios, en cuyo caso no circulaba ninguno. Este tren resultaba insuficiente para re-

molcar el tráfico producido y era necesario utilizar el tren Correo para dar salida a los vagones sobrantes.

A partir de esta fecha quedaron suprimidos todos los trenes de viajeros y solamente circula una maniobra de lunes a viernes, excepto cuando no se puede disponer de la única máquina existente para este servicio; en cuyo caso se suprime la maniobra y no pasa nada.

Aún con este precario servicio (si se le puede llamar así), la línea sigue produciendo un importante tráfico, creando a veces problemas de tracción en Vicálvaro (Madrid), ya que todo el tráfico tiene que encaminarse por Aranda y Madrid y desde allí a sus destinos. Teniendo en cuenta que la mayor parte del tráfico va destinado al Norte de España, especialmente a Santander puerto, para su exportación, tiene que recorrer, en algunos casos, el doble de kilómetros, con el consiguiente aumento de costos y de plazos de transporte.

Excepto 10 kilómetros a la salida de Valladolid y algunos otros pe-

queñísimos tramos, esta línea no ha sido renovada desde su inauguración en el siglo pasado. Yo he comprobado personalmente que los carriles que se cambian, casi siempre por rotura, tienen fecha de fabricación del año 1898.

Para justificar el desafuero cometido con esta línea, se invocó la falta de rentabilidad, circunstancia que me permite poner en duda; pero aunque esta presunta falta de rentabilidad fuera real, yo me pregunto: ¿Qué rentabilidad puede esperarse de cualquier empresa o negocio abandonado y que no ofrece la más mínima calidad de servicio a sus clientes?

De esta decisión, que personalmente considero inadecuada, no se puede culpar a la RENFE, ya que ésta tiene que aceptar las directrices de la Administración, que la única responsable de esta medida; tan perjudicial para todos.

Existen rumores de que el nuevo Presidente de la Junta de Castilla y León tiene intenciones de corregir este entuerto. Ojalá sea así; pero estoy tan escamado que, por si las moscas, toco madera.

JOSE B. PEREZ MORAN

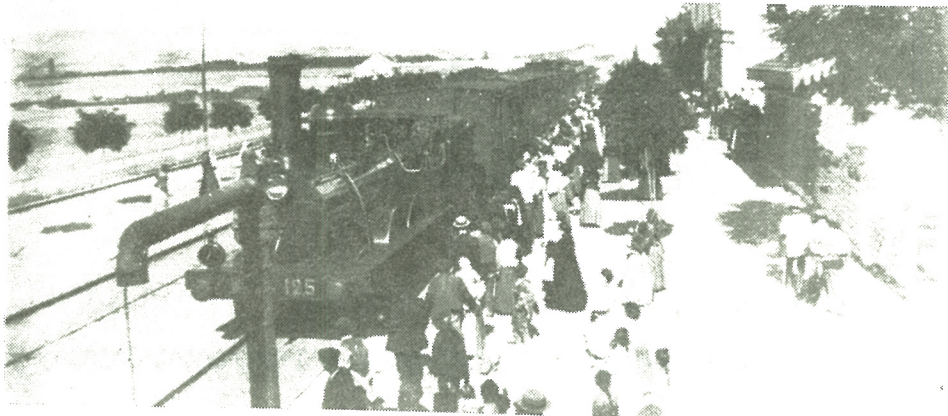

Estación de Peñafiel. Primeros de siglo



BANCO DE CASTILLA

***único Banco Regional
de Castilla-León***



*Deseamos a todos unas
Felices Fiestas*



Estamos a su disposición

General Franco, 34

-

Teléf. 88 02 03

-

PEÑAFIEL



BAR VENUS



ESMERADO
SERVICIO

AMBIENTE JUVENIL

Girón de Velasco, 11

PEÑAFIEL



Foto Gracia

Estudio fotográfico
VIDEO

Reportajes - Bodas - Comuniones

Fotos de carnet en el acto

Murales - Fotos de estudio

VENTA DE MATERIAL FOTOGRAFICO



General Franco, 48 - Azucarera, Chalet 4 — Teléfono 880982

PEÑAFIEL

EN EL RECUERDO...

(A MOISES GARCES CORTIJO)

Vienen a mi mente evocadores recuerdos de su persona... La calle donde vivió fue también mi calle, la calle de parte de mi niñez, de mi juventud; su nombre, Barriondillo antes, ahora Francisco Núñez con todos los respetos para el nombre actualmente dedicada; sin embargo su antigua denominación tiene para muchos de Peñafiel entrañables vivencias... La estrechez de esa calle, y en ella la tienda de papelería donde niños íbamos a comprar cromos, cuentos... mil bagatelas de papel que colmaban ilusiones de antaño.

Tenía entonces yo diecisiete años y era el año 1960. Me pasaba ratos con él hablando de poesía. Recuerdo cómo la vivía, dejaba de empaquetar revistas o de clasificar papeles y se enfrascaba conmigo en prolijas consideraciones sobre la poesía de San Juan de la Cruz, poeta que para él ocupaba el podium de la lírica, de su lírica; cuando pasábamos a otros aspectos encomiaba la carrera que yo estaba entonces estudiando, Magisterio. Me dedicó unas poesías, unas sencillas hojas escritas a máquina, enjundiosas en ponderar y admirar la abnegación y espiritual dedicación a la formación de la juventud, metaforizando estas ideas en la Parábola del Sembrador del Evangelista.

Como homenaje a él por su sentir por Peñafiel, pues su corazón se prendió en su historia y en su gente, reproduzco este romance por el cual recibió entonces el premio «Día de la Provincia». El poeta como tal, habla con el corazón y su espíritu abundante estos sentimientos los refleja en este su...

ROMANCE A LA GLORIA DE PEÑAFIEL

*«Morena de sol y viento,
si serrana, marinera;
con un castillo cual nave
y dos ríos a tu vera.*

*Y torres y minaretas,
y barbacanas y almenas
y murallones de glorias
todavía no pretéritas...*

*Nave colgada del cielo,
prando sueños a América;
hito de España fecunda
para las nobles empresas...*

*Mozuela de mis pinares,
galana de mis riberas,
novia de mi «macareno»,
guapa como otra no hubiera...*

*Rubí encendido, armonía
de luz para mí paleta...
Palco de gloria en sonrisas
de sus «San Roques» en fiestas...*

*Barandal de San Vicente,
cómo el alma se recrea...
Un abrazo de montañas
guardará, hermosa, tu vega...*

Cómo verdean tus viñas,
cómo el trigo se cimbreo,
cómo salmodian tus pinos
«misereres», cómo rezan...

Detrás está tu castillo,
que es tu mejor centinela,
alhajería de emporios
enarbolando banderas...

Giraldas de mis quereres
con anillos de cigüeñas
bordan risas a tus góticos
y alzan palomas de seda...

Las campanas de mis torres,
qué bien, cristalinas suenan...
Los pájaros de mis versos
por las cornisas otean...

San Pablo y Santa María
y San Miguel lo supieran...
«¿torre del Reloj»... Don Sancho
hizo sus horas eternas...

Trovas de viejos juglares
que Don Juan Manuel dijera...
Romances y romancillos,
florida canción de gesta
que va en los ojos del alma
y el paisaje contempla,
en una cinta de luces
que por sus caminos llega...

(¡Oh, buriles que perfilan
arabescos que flamean!...
¡Mudéjares y románicos
churriguerescos de Herrera!...)

Juglares mozos luceros
ya en volandas te me llevan
por el Duratón abajo
al padre Duero que espera...

El tamboril de la luna
a bodas repiquetea...
Jardín de la «Judería»
dos novios allí se besan...

Las monjas de Santa Clara,
¡ay!, sin quererlo, tal vieran...
Pero el amor no es pecado
sí en el cariño se ciega.

El aire fresco y buido
que de la sierra viniera
vapuleó tus vestidos
y tu rostro aterciopela...

Bajo los arcos del puente
era tu tez más morena...
El viento barría nubes
y abría colas de estrellas...

Pavo real de tu risa
ensortijaba querencias...
El Duero ya te soñaba...
Si el Duratón lo supiera
te volvería a tu cauce
por orillitas de cera...

Deja que Carón te diga
cuanto la gente se crea...
Que en siendo yo tu barquero,
tú eres mi virgen morena...

Ponte el pañolón de rosas
que en frunces de oro se enhebran,
el que regalé aquel día
de toros, a tu majeza...

Y vamos a pasearnos
por todos nos vean,
río abajo, luna arriba,
blanco velero nos lleva,
al filo de tus enaguas
y en la noche de tus trenzas...

Vente conmigo a «Pajares»,
donde paciendo la hierba,
esperan vísperas locas
los toritos de mi vega...

Vente a espantar madrugadas
trepando a las talanqueras
y a ver pasar el «encierro»
y a ser manola en mi fiesta...
...Que estos «San Roques» del alma
nadie en Castilla tuviera...
Con pátina de romance
y prez de historia se hicieran...

Y por si el toro, torito,
quiere trincar mi faena,
vente en capote amoroso
de palomas, a mi vera...

Vente a comer el asado
delicioso de mi tierra
que están las «pastelerías»
al horno de sus querellas...

Y éntrate en las «catedrales»
profundas de mis bodegas,
donde un «glu-glu» chispeante
el alma y el cuerpo alegran...

¡Oh manes de nuestra «pólvara»
que refrescan las ideas
y alzan en vilo amistades
y ahogan en chanzas contiendas...

«San Juan» y la «Bodegalta»,
y «El Arte» por la su vera,
y «El Corralillo» y «Las Monjas»
y «Atarazanas» esperan

también en alto los jarros
como si fueran banderas
con quien conquistas al aire
y coplas de cien maneras!...

«Bodegas Ribera Duero»
con «Protos» de gran solera
mientras molinos y fábricas
trenzan celestes molindas
o hacen para monaguillos
azúcares y galletas...

Y en los lagares purísimos
de Cristo, hay mostos y esencias
para mis viejos altares
donde España se alimenta,
España que es mi Castilla,
esta «Peña-Fiel» excelsa...

Ciudad de encanto, mi linda
rapaza de gracia plena...
Escabel ya de mi gloria,
recuerdo de mi firmeza...

ME subiré hasta tus ojos,
me asomaré allá en tus rejas,
mirador de la ancha Patria,
mi corazón te contempla...

¡Oh, Torre del Homenaje,
del Conde Sancho, defensa;
adelantado y vigía
y cárcel entre impacencias!

Toda la Historia de España
se albergó en tu fortaleza...
Cides y Condes y Alfonsos,
Pedros, Fernades, Teresas...

Doña Blanca de Navarra
con su Don Juan... Aquí viera
la luz el Príncipe Carlos
que de Viana se hiciera...

Allá a lo lejos el tiempo

descansa su eterna siesta;
mas la luz del alba pura
aún está aquí arriba, presa...

Agua de mi fuentecilla
aliviará mis flaquezas...
¡Ay, cómo, cómo te ansío!...
¡Para el amor no hay enmienda!

Princesa de mis quereres,
novia de mi gentileza,
arroyo de mis caudales,
río y mar que a ti me llevan...

Sube conmigo a la cumbre
donde la vida es grandeza...
Condores y águilas, cúpulas
guardan, e historias acechan...
Un incendio de crepúsculos
dora corajes y flechas...

Si hora es de «libros de exemplos»
«Conde Lucanor» y ciencias,
hora es de bronces y rabias
y es hora de las santas peleas...

Porque esta España no ha muerto
estando Castilla en ella...
Labriegos y Empecinados,
preparaos a la brega...

D. Juan Manuel se ha hecho fuerte
y en su castillo os espera...

Avivad los entusiasmos
y enarbolad las banderas...
«Morena de sol y viento»,
si serrana, marinera...

Para ti fue mi romance;
que otra más guapa no hubiera...
¡Lo que agavilló mi cariño
para que tú me quisieras!...

MOISES GARCÉS CORTIJO

Introducción: J. IGNACIO JIMENEZ



1928. Calle del Puente

Banco de Vizcaya

en PEÑAFIEL



Nos complace saludar
a nuestros clientes y amigos,
deseándoles

Felices Fiestas

José A. Girón, 15 - Teléfono 88 02 05

*donde serán atendidos con nuestro
más eficaz servicio, en toda clase de
operaciones bancarias.*



Banco de Vizcaya

Nos gusta prestar ayuda

OPTICA **K**ARMA

CALIDAD EN
SUS OJOS



OPTOMETRISTAS
GAFAS
LENTES DE CONTACTO
AUDIFONOS
FOTOGRAFIA



En estas fiestas
SUERTE y VISTA
con Optica **Karma**



**CARLOS
VARA
HERNANZ**

Director

Plaza Mayor, 6
Teléf. 35 52 52
47001 VALLADOLID

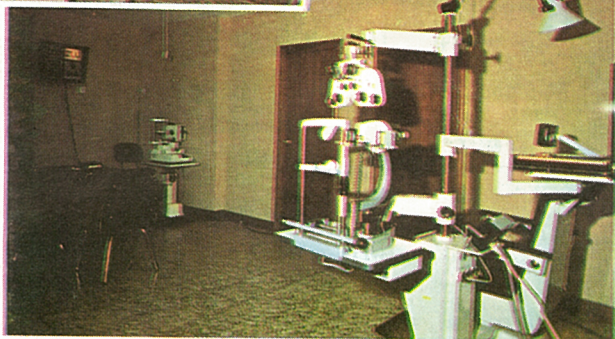

Empecinado, 11
Teléf. 88 17 20
PEÑAFIEL

La Comisión de Festejos, en colaboración con el Ayuntamiento de esta Villa, continuando la tradición, tiene acordado celebrar las fiestas de Ntra. Sra. y San Roque, durante los días 7 al 18 de agosto, con sujeción al siguiente

PROGRAMA

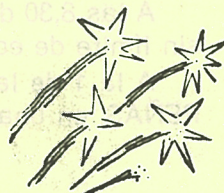

Viernes, 7

Competiciones de pelota a PALA, a las 7,45 de la tarde en el Polideportivo, que continuarán el sábado a las 7 de la tarde y el domingo a las 9 de la mañana.

Sábado, 8

A las 7 de la tarde, MARCHA CICLISTA POPULAR con salida neutralizada desde la Plaza de España. Circuito: Peñafiel-Rábano.

Domingo, 9

A las 12,30 del mediodía, en la Plaza de España, PREGON DE FIESTAS, y a continuación CONCIERTO a cargo de la Banda Municipal de Música, bajo la dirección de D. José M.^a Barroso. Seguidamente, actuación de un GRUPO DE DANZAS.

Lunes, 10

Campeonato de TANGA en el Polideportivo a las 7,45 de la tarde, y que se prolongará en los días 11 y 12 a la misma hora.

Martes, 11

A las 11 de la noche, GRAN VELADA en Santa Clara.

Miércoles, 12

A las 4,30 de la tarde, XIII GRAN PREMIO CICLISTA DE NUESTRA SEÑORA Y SAN ROQUE, para aficionados de 1.^a y 2.^a categoría, de carácter nacional. Salida de la Plaza de España y llegada a la meta del Castillo a las 7,30 aproximadamente.

A las 11 de la noche, en la Plaza de España, CONCURSO DE CHARANGAS POPULARES.

Jueves, 13

A las 5 de la tarde, en el Parque de la Judería, **TORNEO DE AJEDREZ**, modalidad: partidas simultáneas.

A las 7 de la tarde, **EXHIBICION DE ARTES MARCIALES** en la Plaza del Coso.

A las 8,30 de la tarde, **CROSS POPULAR**, para corredores sin límite de edad, en tres categorías.

A la 1 de la madrugada, **SORTEO DEL TORO PARA LAS PEÑAS**, en una discoteca.



Viernes, 14

A las 12, **DEFILE DE GIGANTES Y CABEZUDOS**, acompañado por la Banda Municipal.

A las 5,30 de la tarde, en la Plaza del Coso, **DESENCAJONAMIENTO DE LAS RESES** que serán lidiadas durante las fiestas.

A las 6,30 de la tarde, **GRAN ROMERIA AL CORTIJO DEL VALDOVAR**, con traslado de San Roque, acompañado por un grupo de danzas.

A las 10 de la noche, **INAUGURACION DE LA ILUMINACION** a cargo de la casa Romero.

A las 11 de la noche, **GRAN BAILE-VERBENA** en la Plaza de España, amenizada por la orquesta «Cambio».



Sábado, 15

A las 10 de la mañana se celebrará el tradicional y típico ENCIERRO.

A las 12, función religiosa en honor de Nuestra Señora en la Iglesia de San Miguel.

A las 5 de la tarde, PASACALLES «El Chúndara».

A las 6,30 de la tarde, en la Plaza del Coso, FENOMENAL NOVILLADA, en la que se lidiarán, banderillearán y serán muertos a estoque, dos escogidos novillos de la ganadería de doña Raquel Martín de la Fuente, para el diestro

J. CARLOS ARRANZ MOLINER

de Aranda de Duero, acompañado de su correspondiente cuadrilla de banderilleros, actuando de sobresaliente José Antonio Gómez «El Casta». Seguidamente y por el mismo diestro se lidiarán otros dos novillos.

A las 11 de la noche, en la Plaza de España, GRAN BAILE-VERBENA, con la actuación de la orquesta «Cambio».

Domingo, 16

A las 10 de la mañana, tradicional y típico ENCIERRO.

A las 12 del mediodía, TRAJIDA DE LA IMAGEN DE SAN ROQUE, desde El Valdovár, acompañada por un grupo de danzas.

A continuación, función religiosa en honor de San Roque.

A las 5 de la tarde, PASACALLES «El Chúndara».

A las 6,30 de la tarde, en la Plaza del Coso, EXTRAORDINARIA NOVILLADA, en la que serán lidiados, banderilleados y muertos a estoque, dos escogidos novillos de la ganadería de doña Raquel Martín de la Fuente, de Ampudia (Palencia), por el diestro

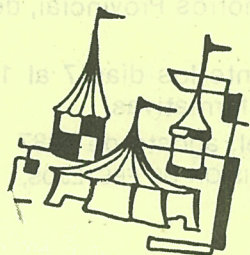

RAFAEL MANGAS BUSTOS

de Córdoba, acompañado de su correspondiente cuadrilla, actuando de sobrasaliente José Antonio Gómez «El Casta». A continuación, será lidiado y muerto a estoque un añojo por una Peña local. Seguidamente y en lidia ordinaria, dos novillos, asistidos por el mismo diestro.

A las 11 de la noche, GRAN VERBENA en la Plaza de España, amenizada por la orquesta «Cambio».

Lunes, 17

A las 10 de la mañana, tradicional y típico ENCIERRO.

A las 5 de la tarde, PASACALLES «El Chúndara».

A las 6,30 de la tarde, en la Plaza del Coso, GRAN ACONTECIMIENTO DEL REJONEO, en el que se lidiarán tres magníficos novillos-toros, de la ganadería de los días anteriores, por los grandes del rejoneo, uno para

D. CESAR DE LA FUENTE ALVAREZ

de Segovia, otro para

D. ALEJANDRO FERNANDEZ ROLDAN

y un tercero será lidiado por ambos al alimón, acompañados de sus correspondientes cuadrillas. A continuación serán lidiados dos novillos de la ganadería de días anteriores.

A las 11 de la noche, GRAN BAILE-VERBENA en la Plaza de España, amenizada por la orquesta «Cambio».

Martes, 18

Como FIN DE FIESTAS, a las 7 de la tarde, GRAN ROMERÍA en El Valdovar, con la actuación de los coros y danzas de la localidad, MERIENDA DE HERMANDAD con invitación a las Peñas, corredores del encierro y público en general.

A las 11 de la noche, ENTREGA DE TROFEOS en la Plaza de España.

Durante los días 4 al 20 de agosto, EXPOSICION DE PIN-TURA de Esther Polo en la Caja de Ahorros Provincial, de 6 a 8 de la tarde.

Otros posibles espectáculos durante los días 7 al 18 de agosto serán anunciados en Hojas Informativas.

Peñañiel, agosto de 1987

LA COMISION DE FESTEJOS,

V.º B.º:

LA ALCALDESA,

Rosa M.ª Aguado Ruiz

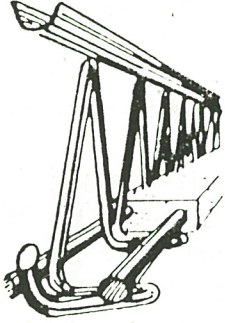

Prefabricados Peñafiel



- ☆ FABRICA DE VIGAS
- ☆ BLOQUES
- ☆ BORDILLOS
- ☆ BOVEDILLAS
- ★ FERRALLA EN GENERAL

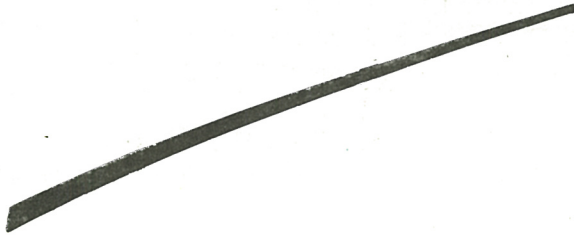

Ctra. Pino Macareno
Teléfs. 88 10 76 (ofic.) - 88 07 70 (part.)

PEÑAFIEL

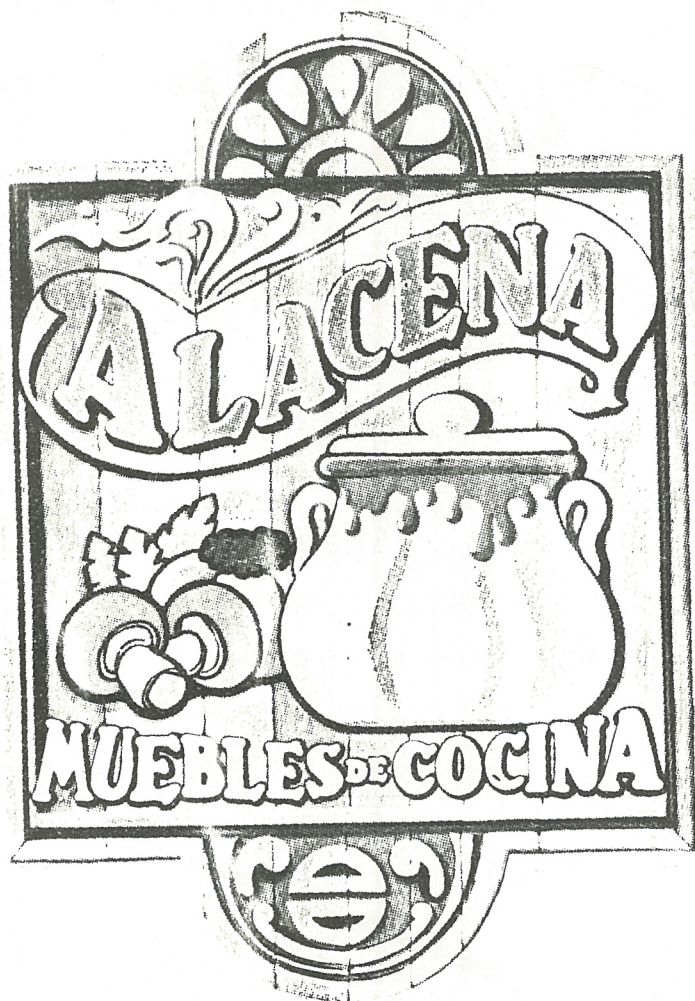

muro, 23

teléf. 30 85 90

47004-valladolid

Mesón El Corralillo



Bodega típica
natural

Chuletillas al sarmiento

Lechazo asado al horno

Teléfonos 88 07 33 - 88 03 92

Peñafiel

FABRICACION DE MAQUINARIA AGRICOLA HIJOS DE F. VELASCO

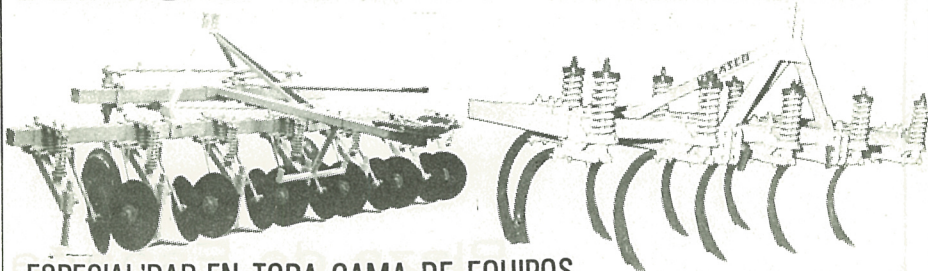

ESPECIALIDAD EN TODA GAMA DE EQUIPOS
DE REMOLACHA Y RECOGIDA DE PIEDRAS

Ctra. Valladolid-Soria, Km. 55 - ☎ 88 00 96

PEÑAFIEL: (Valladolid)

Banco Hispano Americano

Plaza de España
Teléf. 88 07 76
PEÑAFIEL



CAFE-BAR

Los Cisnes

ESMERADO SERVICIO
SALON DE TV
BUEN AMBIENTE



AIRE ACONDICIONADO

General Franco, 12 - Teléfono 881649 - PEÑAFIEL

ABONOS

QUIROGA

AMONIACO AGRICOLA

Teléfono 88 10 82

PEÑAFIEL

OBRAS SON AMORES

En efecto, los amores que se tienen por algo, hay que demostrarlos con hechos. No vale andarse con halaracas en discursos y discursillos politiqueriles para conquistar el beneplácito de los convecinos de cualquiera comunidad, ya sea grande o pequeña, si las versiones que se hacen a la audiencia no van inmediatamente respaldadas por una verdadera efectividad de los hechos. De nada sirven las promesas más o menos halagüeñas si a espaldas del vecindario sestea despreocupadamente el tribuno de turno.

Para una población como es la nuestra, de menor entidad, aunque importante para quienes la habitamos, lo práctico es demostrar por parte de quienes lleven el timón de la nave municipal que los «HECHOS SON AMORES, PERO CON BUENAS RAZONES».

Y esto, concretamente, es lo que yo me dispongo a testimoniar aquí, con cierta satisfacción, respecto a una serie de obrar en marcha y las ya realizadas, algunas de las cuales están causando molestias al público, que supera con plena mentalización y fuer de comprensivo, en favor, precisamente, de su propio beneficio y en los servicios que han de prestarle.

Es de resaltar el embellecimiento de la pradera del Valdovar; la ubicación de la ermita, la plantación de acacias con la apertura del nuevo paseo; la conservación del parque de S. Vicente y los setos del Mercado Viejo, aunque un poco en menoscabo del tradicional Parque de la Judería, algo falto de floresta; y punto y aparte merece valorar la estructura de las orillas del río, dándole ese aspecto natural-acogedor, aguas arriba y abajo del puente viejo; esas zonas ajardinadas deben ser un orgullo para quien ha tenido la idea y quienes le han acompañado en su realización.

Este cronista, con la humildad que siempre le caracterizó, tuvo esas iniciativas puestas sobre la mesa de la Alcaldía varias veces, en tiempos que la economía municipal no permitía tales gastos y ahora, viendo con agrado (como el resto de los vecinos) las maravillas verdecidas de los parques y las riberas del Duratón, únicamente debe quejarse de que la gente no parece darle importancia a esas zonas naturales, puesto que no son frecuentadas asiduamente, salvo El Valdovar en estos meses de pleno apogeo. Pero San Vicente, señores, es un oasis de paz y de placentero solaz en las suaves atardecidas veraniegas y otoñales. Suban y vean como, viendo la inmensa panorámica del valle y respirando el aire puro en el «Morro» y bajo las nuevas plantaciones, a la sombra de las jóvenes olmeras, sienten relajarse el alma con verdadero deleite campestre.

«LUCANOR»

ELEUTERIO PEREZ CORNEJO



Restaurante-Bar

Peña - Fiel

General Sanjurjo, 29 - Teléfono 880367 - PEÑAFIEL

COCINA CASERA - PRECIOS MODICOS

Especialidades en:

- GARBANZOS PEÑAFIEL ● LECHAZO GUIADC
- LECHE FRITA CON LICOR Y HELADO
- PAELLA ● BESUGO

Papelería

COLOMAR

MATERIAL ESCOLAR Y OFICINA
LIBRERIA PRENSA

Calvario, 18

PEÑAFIEL

¡FELICES FIESTAS!



PEÑAFIEL: EN TORNO A LOS ORIGENES DE VILLA Y NOMBRE

Ha sido práctica común de la historiografía local, en su disculpable afán por enaltecer villas y ciudades, hacer remontar sus orígenes lo más posibles en la corriente de los tiempos y suplir la falta de datos a base de imaginación atribuyendo su fundación a grandes personajes o a hechos legendarios.

En este artículo pretendemos distanciarnos de esta práctica y sólo vamos a tomar en consideración datos históricos y arqueológicos contrastados. Al formular la hipótesis relativa al proceso de desarrollo de Peñafiel, nos apoyaremos en datos comprobados, en deducciones justificadas o en una serie de indicios convergentes que sostienen esta formulación.

Teniendo en cuenta las condiciones geoestratégicas que confluyen en Peñafiel, parece improbable que cuando a finales de los siglos IX y principios del X, Alfonso III fortifica y repuebla el Duero medio y establece la línea de enclaves estratégicos que le jalonan: Osma, San Esteban de Gormaz, Aza, Roa..., dejara de fortificar precisamente el emplazamiento que reunía las mejores condiciones defensivas del valle. Pero carecemos de mención documental de ello.

Datos documentales

La primera ocasión en que emerge Peñafiel en la historia documentada, ocurre en el contexto de la donación que en el año 943 hace Asur Fernández, conde de Monzón, al Monasterio de San Pedro de Cardeña, de Fuenteadrada en el territorio de Sacramenia, y menciona los «castellis» (castillos) que están en sus proximidades «unum Peñna Fidele et alterum Sacramenia» (uno Peñafiel y otro Sacramenia). Así que por fin en 943 aparece documentada la existencia de un castillo en Peñafiel.

En los años siguientes Peñafiel y su alfoz debieron tener un importante desarrollo hasta el punto de llegar a eclipsar a Monzón. En efecto, en el año 975 el historiador árabe al-Razi en Anales Palatinos del Califa al-Hakan II nombra entre los grandes señores cristianos que cercan Gormaz a Fernando Ibn Asur (Ansúrez) no como conde de Monzón, sino como «señor de Peñafiel y sus contornos».

A las vista de las rutas de las algaras y aceifas de Almazor, destinadas a descoyuntar la Extremadura castellana, parece sumamente probable que en alguna de ellas atacara y saqueara Peñafiel, aunque no consta.

BS

**BANCO DE
SANTANDER**

**Un equipo de
especialistas en banca
dispuesto a servirle en:**

PEÑAFIEL

**Plaza de España, 4
Teléfono 88 07 32**

para sus asuntos bancarios en España y el extranjero

Autorizado por el Banco de España con el n.º 8.642

Taller "Del Pico"

TORNO. CARPINTERIA METALICA
REPARACION DE MAQUINARIA AGRICOLA

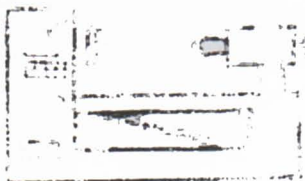

Ctra. Pesquera, s/n. (Junto paso nivel)
Teléfono 88 09 15 PEÑAFIEL

7

RUBEN
MESON CASTELLANO

Especialidad en
LEHAZO ASADO

Encargos: Teléf. 69 83 92

C/. Bohariza, 12
CAMPASPERO

Sembradoras de Precisión y Abonadoras

AMAZONE

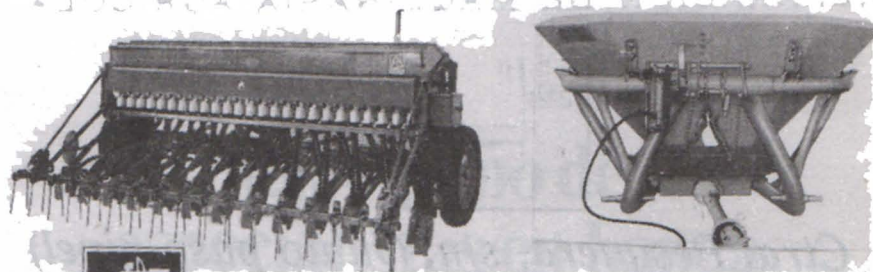

ARADOS FIJOS Y REVERSIBLES



KRONE

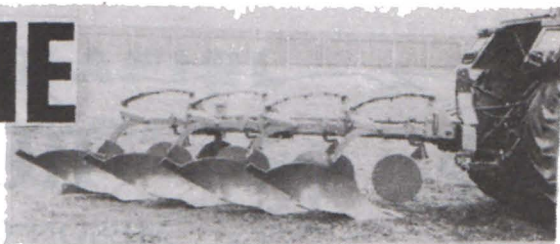

Distribuidor Exclusivo en **PEÑAFIEL**
HIJOS DE FAUSTINO VELASCO

Teléf. 88 00 96



la previsora hispalense

S. A. de Seguros Generales

Dirección General:
Paseo de Recoletos, 8
28001 MADRID

AGENCIA PRINCIPAL EN PEÑAFIEL:

JUSTO GARCIA RUIZ

AGENTE DE SEGUROS COLEGIADO



COMPAÑIA DE
ASISTENCIA Y
PROTECCION
INTERNACIONAL, S. A.

José Antonio Primo de Rivera, 15 (Pasaje)

Teléf. 88 07 02

Reparaciones

NOVO

Electrodomésticos - Radio y T.V.

Servicio Oficial SANYO

c/ Justo Girón nº18 Telef. 881489 Peñafiel



MERCERIA

AVELINA

SURTIDO Y CALIDAD • CONFECCION



José A. Primo de Rivera 17 - Teléfono 880070 - PEÑAFIEL

Esto ocurriría seguramente en la campaña de noviembre del año 983 dirigida contra Sacramenia y que luego alcanza a Roa.

En un diploma del monasterio de San Juan de la Peña (Huesca), fechable hacia 1030, se dice que el conde Don Sancho mandó a los infanzones de Espeja que patrullaran en Carazo y Peñafiel como hacían todos los demás infanzones, pero éstos rehusaron. Esta negativa de los infanzones de Espeja hay que situarla entre el año 994 (fecha de la pérdida de San Esteban de Gormaz que aparece mencionada en el diploma) y 1011 fecha en la que el conde Sancho Garcés recobra una serie de fortalezas en la línea defensiva del Duero entre las que no se menciona a Peñafiel, porque según se desprende del documento, ya estaba en manos cristianas.

Sólo de pasada, vamos a hacer alusión a la sin duda falsa carta puebla pretendidamente otorgada a Peñafiel en el año 942 por el conde Sancho, hijo de Ramiro II, que no es más que una anacrónica y torpe falsificación del siglo XII.

La desaparición de la inestabilidad y la amenaza que representaba Almanzor, permite suponer una rápida resuperación y expansión de Peñafiel como parte de la extremadura castellana desde las primeras décadas del siglo XI.

Sobre las menciones de Pe-

ñafiel en torno a 1035, con motivo de la restauración de la diócesis de Palencia por San Sancho I el Mayor y la confirmación de Fernando I del año 1050, plantean una sombra de duda, dada la frecuente falsificación de este tipo de documentos en que se marcaban límites disputados entre diócesis. Este es el caso precisamente entre las de Palencia y Segovia, pleito que no llegó a zanjarse hasta 1190.

El célebre Alvar Fáñez del poema del Mio Cid aparece al frente de la plaza de Peñafiel en 1110, en una donación que Alfonso «El Batallador» al Monasterio de Santa María de Valbanera.

Consolidada definitivamente la extremadura castellana, el alfoz de Peñafiel se va ampliando por ambos márgenes del Duero hasta alcanzar la granja de Sinova, situada entre Villavaquerín y Castrillo Tejeriego, que en el Cartulario de Silos, año 1126 aparece como perteneciente al alfoz de Peñafiel. Este extenso alfoz dará posteriormente lugar a la Comunidad de Villa y Tierra de Peñafiel, pero el estudio de esta época cae fuera de los límites que nos hemos fijado para este artículo.

Datos arqueológicos

Al tratar de colmar las amplias lagunas que dejan las parquísimas informaciones documentales referentes a los orígenes de Peñafiel, recurriendo a otros elementos de informa-

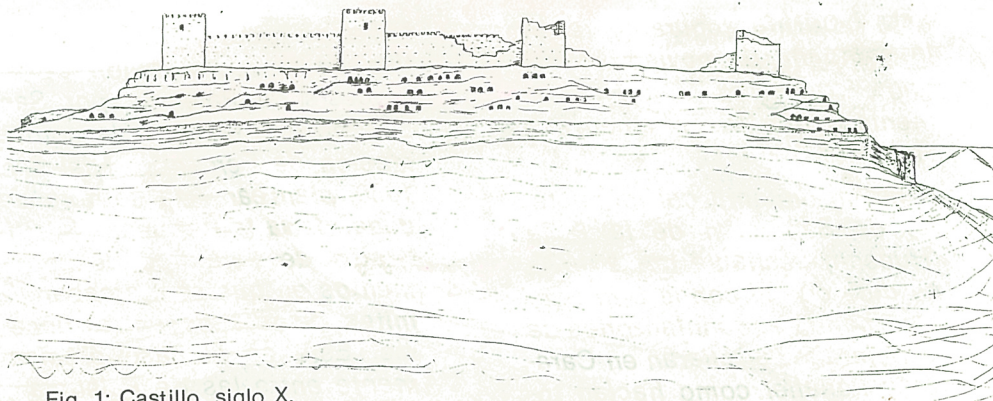

Fig. 1: Castillo, siglo X.

ción, especialmente a datos arqueológicos, vemos que a diferencia de la comarca donde están catalogados abundantes yacimientos, que van desde el calcolítico a la época visigoda, pasando el bronce, el hierro y la intensa ocupación romana (El Castro, Las Pinzas, Bocos, Las Quintanas, dan fe de ello) en la villa de Peñafiel no se ha constatado la existencia de restos anteriores a época altomedieval. En el estudio de estos restos altomedievales vamos a centrar este apartado.

Sobre el primitivo castillo, mencionado en 943, se ha discutido hasta el emplazamiento, pero a la vista de falta de restos arqueológicos y hallazgos cerámicos en los lugares propuestos como alternativa (castillo viejo y cerros próximos) no cabe ninguna duda de que la ubicación del castillo primitivo coincide con la del actual.

Muy semejante por sus condiciones geográficas al otro castillo desaparecido de Sacramenia, que no por casualidad aparece citado conjuntamente

con el de Peñafiel en el referido documento del año 943. Las cuevas existentes en los cerros en que se enclavaron ambos castillos (en el caso de Peñafiel en un número superior al medio centenar, varias de ellas de grandes dimensiones y con signos inequívocos de ocupación humana con abundante cerámica de uso doméstico) son datos decisivos a la hora de zanjar la cuestión del emplazamiento del primitivo castillo. Estas cuevas excavadas en las margas de los sucesivos niveles que la erosión hace aflorar en la vertiente Suroeste marcando largos escalones horizontales que descienden desde el zócalo rocoso de la cumbre del cerro hasta un farayón situado a la mitad de la ladera, son el testimonio irrefutable de su ocupación por una amplia población troglodita que busca protección y seguridad en las alturas para ellos y para sus ganados (está constatada la presencia de ovejas incluso en las cuevas más escarpadas) a la sombra del castillo mencio-

Fig. 2: Castillo, siglo XI.

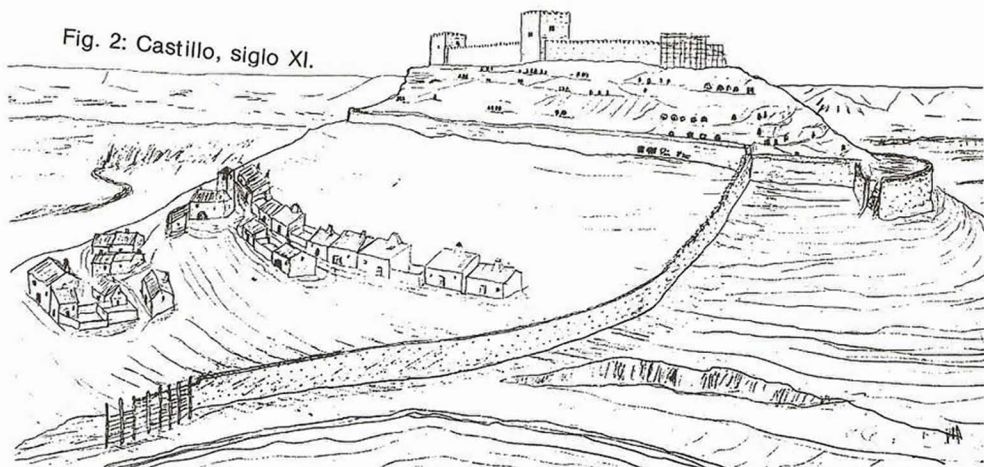

nado en 943. La protección de este tipo de cuevas está completada por una red de tierra apisonada que cubre el flanco Noroeste más desprotegido (Fig. 1).

Es una ulterior fase cronológica coincidente con toda probabilidad con la desaparición del peligro amirí encarnado por Almanzor, se rehicieron y reestructuraron las defensas del castillo y comenzó un proceso de progresivo descenso de la población desde las laderas al valle. Paulatinamente se fueron ocupando los rellanos más amplios de la falda baja, aquellos que ofrecían mejores posibilidades de edificación, así lo testimonian los silos y el ajuar cerámico encontrados durante la construcción de la carretera de acceso al castillo y los enterramientos humanos situados por estas mismas cotas. En Peñafiel pervivía la tradición oral recogida por autores como el geógrafo Tomás López (siglo XVIII) de que en los tiempos antiguos la población trepaba

hasta los pies del cerro del castillo (Fig. 2).

Este proceso de descenso de la población se debía a una constante presión demográfica favorecida por períodos de estabilidad y a la búsqueda de mejores condiciones de habitabilidad, pero sobre todo por razones de seguridad una vez que se completó el muro que bajaba hasta el río. Este desplazamiento y expansión debieron ser bastante rápidos porque la iglesia de San Miguel de Reoyo, parte de cuya fábrica sirve de muralla, conserva una capilla románica de la primitiva construcción.

No sabemos en qué época concluye este proceso de establecimiento de la población en las márgenes del Duratón, pero en el siglo XIV, cuando se derriba el antiguo castillo construido a base de cajones de mampuesto de cal y canto, como lo evidencian los trozos de muro diseminados por la ladera, y se construye el nuevo castillo, según consta por los escritos de

Fig. 3: Castillo, siglo XV.

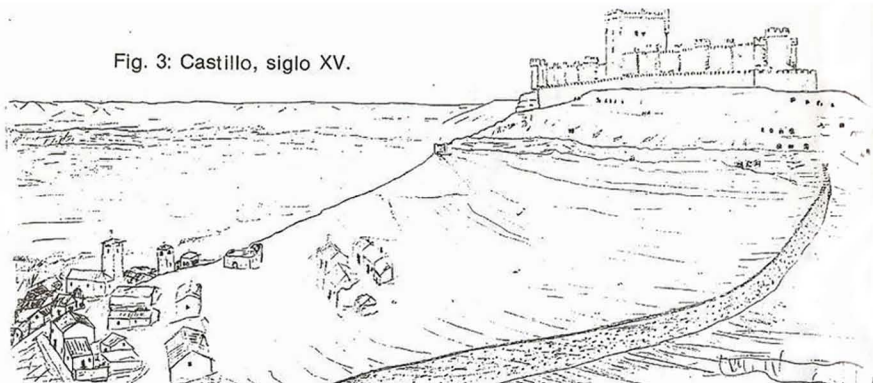

Don Juan Manuel, ya se ha consumado el proceso de asentamiento de la población de Peñafiel en la margen derecha del Duratón. La imagen definitiva del castillo se debe a Don Pedro Girón, que en 1456 fue autorizado por el rey Enrique IV a reedificarlo después de su demolición mandada por Juan II en 1431 (Fig. 3).

El nombre de Peñafiel

El supuesto cambio de nombre atribuido al conde Sancho Garcés, del primitivo Peñarreal (Peñafalcón) por Peñafiel, debido a la leyenda de la Peña más fiel de Castilla como pretendida recompensa a la decidida voluntad de esta Peña de seguir perteneciendo al condado de Castilla, corresponde a una etimología fabulosa e interesada que no tiene ningún apoyo documental ni merece ninguna credibilidad histórica. Desde la primera mención documental en el año 943 «Penna Fidele» Peñafiel es nombrado como tal y así continúa fiel a su propio nombre. Pero ¿cuál es el origen de este topónimo? Algunos de los nombres de villas y ciudades de repoblación responden

a nombres antiguos: Coca, Roa, Sepúlveda..., otros a los lugares de los repobladores que bajan desde el Norte o a las denominaciones de los mismos repobladores, así aza, Moradillo, Báscones, Bercianos..., un tercer grupo derivaba su topónimo de las características geográficas o de alguna particularidad del lugar, Fompedraza, Portillo, Cuevas... ¿Pero a qué corresponde la evidente etimología de Peñafiel?, ¿a qué o a quién es fiel esta Peña sobre la que se sustenta el nombre? Tal vez a la fe cristiana mantenida por un grupo de remitas relacionados con los del alto Duratón, que ocuparon algunas de esas cuevas excavadas en las rocas de la vertiente Su de peñafiel, bajo cuya protección había pervivido una población que no emigró al Norte en la época de la invasión árabe, conservando una cultura común con la de los repobladores que llegan a las márgenes del Duero y Duratón al filo de los siglos IX al X. Esta es la pregunta que queda abierta como acicate para seguir buscando.

TOMAS MADRAZO



1927. Ediles del municipio. El 2.º por la izquierda el alcalde don Bernardo de Frutos, suspendió los festejos taurinos. Su gesto quedó reflejado en nuestro «Chúndara»

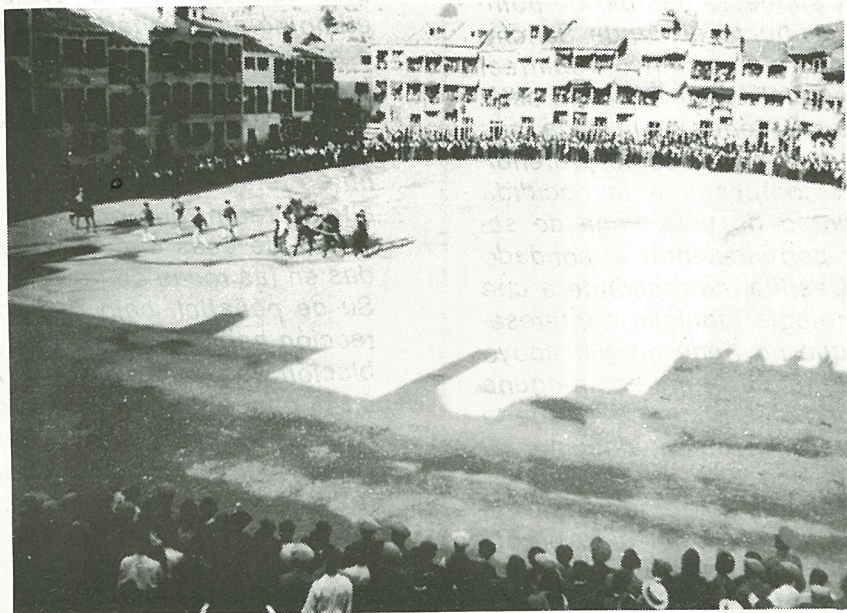

1927. Paseillo

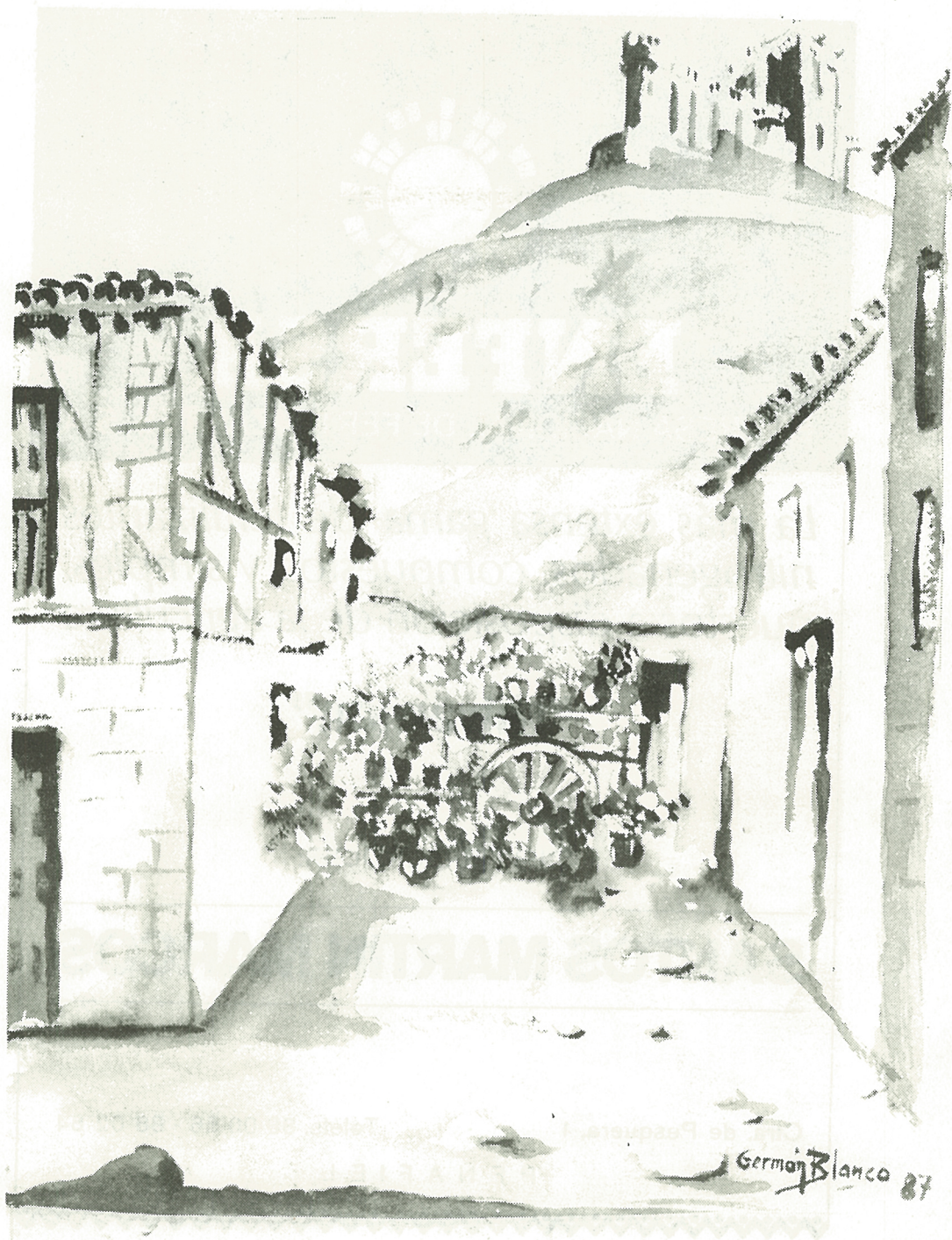

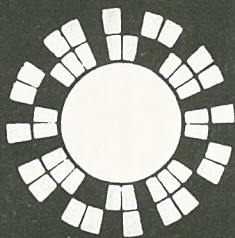

ENFERSA

EMPRESA NACIONAL DE FERTILIZANTES, S.A.

La más extensa gama de fertilizantes nitrogenados, compuestos y simples, puestos a disposición de la agricultura

"Nitramón"

DISTRIBUIDOR:

SANTOS MARTIN MARCOS

Ctra. de Pesquera, 1

Teléfs. 88 00 56 - 88 02 64

P E Ñ A F I E L



BATERIAS
CORREAS
FILTROS
LAMPARAS
RODAMIENTOS
RETENES

MOLINOS
MOTOAZADAS
MOTOCULTORES
MOTOSIERRAS
MOTOCICLETAS

TUBOS
ASPERSORES
Y ACCESORIOS

**GRUPOS
DE RIEGO**

MOTOBOMBAS

**MATERIAL
AGRICOLA,
VINICOLA**

MOTORES

«DITER»
«CAMPEON»
«LOMBARDINI»
«VM»
«MINSEL»

**REPUESTOS
EN GENERAL**

**RIEGOS
POR
ASPERSION**

**Y DE
RIEGOS**

TALLER ELECTROMECHANICO

GARCIA

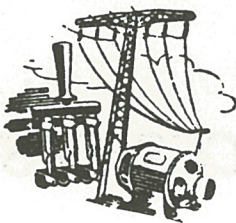

Ctra. Valladolid - Soria, s.n.
Teléfono 88 14 10

PEÑAFIEL
(Valladolid)



**CAJA RURAL
DE VALLADOLID**

*SE UNE A TODOS EN LAS FIESTAS DE LA
VILLA DE PEÑAFIEL*

¡FELICES FIESTAS!

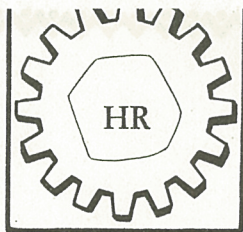

HORRISO

Carretera de Soria, Km. 56

Teléfono 88 02 25

PEÑAFIEL (Valladolid)

MAQUINARIA AGRICOLA

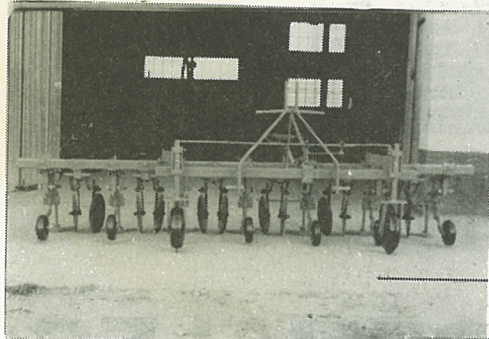

CULTIVADOR DE PRECISION 6 FILAS PREPARADO PARA REMOLACHA, MAIZ, GIRASOL, AJOS, ACHICORIA, TOMATE, FRESAS, PIMIENTOS, TABACO Y VARIOS CULTIVOS MAS, SOLAMENTE SE LOGRA CON CAMBIO DE REJAS, DE LAS QUE SE DISPONE DE VARIOS MODELOS, Y DESPLAZANDO LOS CUERPOS A MEDIDA DE CADA CULTIVO.

Distribuidores de
Sembradoras y
Abonadoras de
Cereales de Preci-
sion marca NORD-
STEN - HOWARD

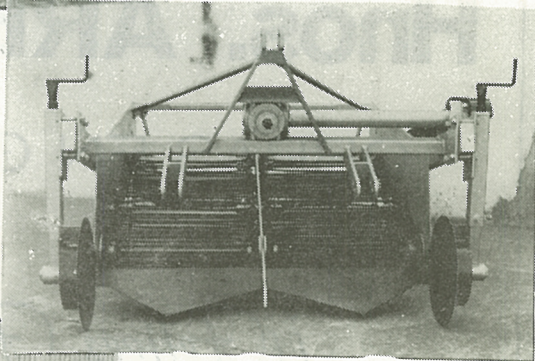

ARRANCADORA DE 2 FILAS,
CON CADENAS Y CRIBA VI-
BRATORIA EN LA PARTE TRA-
SERA. ARRANCA PATATA,
ACHICORIA, FRESAS Y VA-
RIOS CULTIVOS MAS.

**MAQUINARIA CON CALIDAD
FUERZA Y PRECISION**

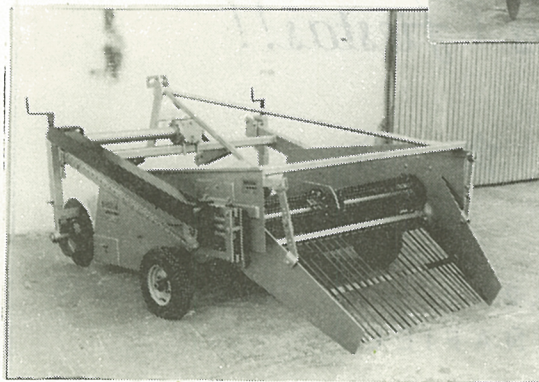

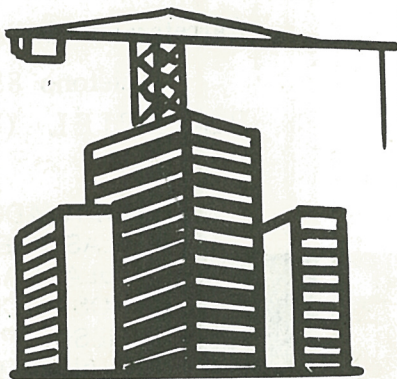

CONSTRUCCIONES

Hnos. ARENALES

OBRAS EN GENERAL

¡¡ Felices Fiestas!!



Travesía de las Huertas, 2, 2.º

Teléfono 88 08 15

PEÑAFIEL

Félix Cano e Hijos, s.a.

- FABRICA: TERRAZO
PIEDRA ARTIFICIAL
- VENTA MATERIALES
CONSTRUCCION
- TRANSPORTES
- ALQUILER MAQUINARIA
CONSTRUCCION
- SUMINISTRO GRAVAS
Y ARENAS

GRAN VARIEDAD DE FORMATOS
EN CERAMICA Y GRES



CUALQUIER POSIBILIDAD
EN REVESTIMIENTOS



LOS QUESOS DE TRADICION se unen a las fiestas de PEÑAFIEL

